



PROCES VERBAL DE LA SEANCE

COMITE SYNDICAL DU 12 JUIN 2023

Salle polyvalente
SAINT DENIS LES REBAIS

Date de convocation : 05 juin 2023

Nombre de délégués en exercice : 132

Nombre de délégués présents : 84

Nombre de suffrages : 83

L'an deux mil vingt-trois le douze juin, à dix-huit heures trente, le Comité syndical, légalement convoqué, s'est réuni dans la salle polyvalente de la commune de Saint Denis les Rebaïs, sous la Présidence de Mme Claire CRAPART, Présidente,

Présents : Communauté de Communes des deux Morin :

BEAUJEAN Serge, titulaire – BERTHOMIER Gérard, titulaire – BESSIERE Maryvonne, titulaire – BONTOUR Thierry, titulaire – BUTET Gérard, titulaire – CASSAGNE Philippe, titulaire – CHAMPENOIS Christian, titulaire – CHERON Emmanuel, titulaire – CLAY Déborah, titulaire – DE VESTELE Philippe, titulaire – EUGENE Jean-Baptiste, titulaire – FRISSON Thierry, titulaire – GILBIN Catherine, titulaire – GRENET-LAFFONT Denis, titulaire – GUIGNIER Marie-France, titulaire – LE CORRE Raymond, titulaire – LEGRAND Michel, titulaire – LEGROS Lionel, titulaire – LUQUOT Gil, titulaire – OUVRE Michel, titulaire – PAIX Josiane, titulaire – PEIGNOT Pierre, titulaire – PHILIPPE Jean-Marie, titulaire – PRON Philippe, titulaire – THIEBLEMONT Gilles, titulaire – THOMINET Nicolas, titulaire – BROSSARD Daniel, suppléant – GOBINOT José, suppléant – HOUE Nicolas, suppléant – LEMAIRE Alain, suppléante – LUQUOT Cécile, suppléante – PROFIT Corinne, suppléante – ROUSSEAU Michael, suppléant –

Communauté d'Agglomération Coulommiers Pays de Brie :

BRODARD Yves, titulaire – DOMARD Muriel, titulaire – DUBECQ Dominique, titulaire – GUILLETTE Christine, titulaire – HIERNARD Thierry, titulaire – HUBERT Joël, titulaire – VAN LANDEGHEM Jean-Marie, titulaire – AGGOUN Omar, suppléant – BERTHEAU Florence, suppléante – BOUCHASSON Dominique, suppléant –

Communauté de Communes du Provinois :

BLANCHARD Flavien, titulaire – BONTOUR Alain, titulaire – BOULET Christine, titulaire – BOULLOT Alain, titulaire – CAUMARTIN Pierre, titulaire – CHARPENTIER Cécile, titulaire – CRAPART Claire, titulaire – de BISSCHOP Bertrand, titulaire – FABRE Dominique, titulaire – LEBAT Patrick, titulaire – MAZZUCHELLI Olivier, titulaire – NAVARETTE Antonio, titulaire – PELLICCIARI Bruno, titulaire – PERNEL Fabien, titulaire – CARVALHO Sandra, suppléante – GRYPONPREZ Jean, suppléant – WALLE François, suppléant –

Communauté de Communes du Bassée Montois :

CARELLA Cyril, titulaire – DELETTRE Isabelle, titulaire – FLAMEY Francis, titulaire – FORGET Michel, titulaire – GIMENO Isabelle, titulaire – JAMBUT Gérard, titulaire – LAMOTTE Xavier, titulaire – LEMORE Christine, titulaire – LEPATRE Michel, titulaire – LUCE Laure, titulaire – MARTIN José, titulaire – PARQUET Véronique, titulaire – PATUREAU Pascal, titulaire – PODOROJNY Anastasia, titulaire – RAY Daniel, titulaire – REMBLIER Stéphane, titulaire – SIVANNE Evelyne, titulaire – TAUSTE Pedro, titulaire – THIENARD Gérard, titulaire – BALLAGUET Jean-Pierre, suppléant – BIGOT Jean-Yves, suppléant – CHAUMONT Jacques, suppléant – MAURY Yannick, suppléant –

Commune de Saint Just en Brie :

MAROT Aymeric, titulaire –

Excusés :**Communauté de Communes des deux Morin :**

JORAND Michel – MICHELOT Bernard – MONBEIG Pierre-Dominique – TALMUFIER Daniel – VAN DER SCHUEREN James –

Communauté d'Agglomération Coulommiers Pays de Brie :

CALUCH Laurent – CARLIER Dominique – FARIVAR Parastou – GELSUMINI Patrick – SALA Patrick – VEIL Cathy –

Communauté de Communes du Provinois :

ARTHUR Olivier – BAALI CHERIF Cherifa – BACHELET Stéphane – BANNE Pascal – BOURDON Louis – CANAPI Marie-Pierre – DAVY Jérôme – de MEULENAERE Alexandre – FASSELER Philippe – GALAND Yvette – MARCHAND François – MILLET Jérôme – PANNIER Michèle – PERRINO Fabien – SIMONY Jacques – VOISEMBERT Pierre –

Communauté de Communes du Bassée Montois :

CARRASCO Alain – CHAINEAU Francis – CHAPLOT Jean-Luc – de ROUX Julie – FASSIER Delphine – FLON Martine – GAUCHER Olivier – GAY Colette – JOUNIAUX Olivier – KLEINRICHERT Patrice – LABONNE Bernard – PERNET Roger – SAINT-CENE Christine – VERRIER Didier – VILLIERS Nadine –

Commune de Vieux Champagne :

MEDJANI Nadia –

Absents :

Communauté d'Agglomération Coulommiers Pays de Brie :

COIBION Frédéric – ESCULIER Dorys – GOBARD Éric – LEMAIRE Ingrid –

Communauté de Communes du Provinois :

AGNUS Didier – BONICI Claude – COGNYL Gérard – HOTIN LETANG Julie – LEFEVRE Christophe – PERRIN Catherine – PIERRU Hugo – POUHEY-MOUNOU Pierre – VICQUENAUULT Nadège -

Communauté de Communes du Bassée Montois :

BEAULIEU Raphaël – BRAND Julie – FORET Sylvie – LAWSON Latevi – MENARD Sophie – POULAIN Michel – QUÉRÉ Catherine – SIMON Dominique –

Commune de Vanville :

LABATUT Jean-Luc –

Pouvoirs :

CANAPI Marie-Pierre à CRAPART Claire

Etaient invités : B. CARRÉ, C. BOURILLON, A. DELALOT, M. MOUMAS, AA SERVAZEIX

Secrétaire de Séance : LE CORRE Raymond



Focus Protection de la ressource

Présentation de la protection de la ressource en amont de la réunion par :

- Mme Anne REYNAUD d'Aquibrie
- M Benoît TERRIÉ : animateur CTEC au sein du S2e77

Présentation Power point « protection ressource »

Le bilan de la qualité de l'eau des captages est consultable via la docuthèque du site du S2e77

https://www.s2e77.fr/wp-content/uploads/2023/07/Bilan_2021-2022_ZPA_S2e77-AQUIBrie_compresse.pdf



Approbation PV séance du lundi 20 février 2023 à Cerneux

Le procès-verbal de la réunion, du lundi 20 février 2023 à Cerneux a été transmis à chacun des membres du Comité syndical par voie électronique avec les convocations pour la présente séance

Après en avoir délibéré,

Le Comité syndical à l'unanimité des membres présents et représentés

APPROUVE le procès-verbal de la séance du lundi 20 février 2023 qui n'appelle aucune observation

Compte de gestion 2022 Régie Sne77- Compte administratif 2022 Régie

Les différents documents ont été transmis en amont du comité syndical. Suite la présentation simplifiée

Le compte de gestion 2022 et le compte administratif font apparaître les résultats suivants:

- un déficit de 44 794,47 € en section de fonctionnement
- un excédent de 146 431,94 € en section d'investissement
- soit un résultat de clôture de 101 637,47 €

Et des résultats cumulés au 31/12/2022 de

- un excédent de 1 509 394,75 € en section de fonctionnement
- un déficit de -72 950,04 € en section d'investissement
- soit un résultat cumulé de clôture de 1 436 444,71€.

Le comité syndical, après en avoir délibéré à l'unanimité :

APPROUVE le compte de gestion et le compte administratif 2022

Présentation Power point : Diapositives 4 à 11

**Compte de gestion 2022 S2e77- Compte administratif 2022 S2e77**

Les différents documents ont été transmis en amont du comité syndical.
Suite la présentation par zone et une présentation globale,

Le compte de gestion 2022 et le compte administratif font apparaître les résultats suivants:

- un excédent de 6 414 939,01 € en section de fonctionnement
- un excédent de 3 416 117,68 € en section d'investissement

Compte tenu des reports au 31/12/2021, les résultats cumulés au 31/12/2022 s'élèvent à :

- un excédent de 9 343 302,50€ en section de fonctionnement
- un excédent de 1 911 070,85€ en section d'investissement
- soit un résultat cumulé de clôture de 11 254 373,35€.

Le comité syndical, après en avoir délibéré à l'unanimité :

APPROUVE le compte de gestion et le compte administratif 2022

Présentation Power point : Diapositives 12 à 41

**Avenant Marché maîtrise d'œuvre travaux Maillage – Phase 4**

Le marché de maîtrise d'œuvre avec le groupement Setec Hydratec – Icape et Paquin notifié le 27 juillet 2017 relatif à la maîtrise d'œuvre des travaux du transpreauvinois est basé sur le « pro » du marché initial

Vu la finalisation des montants des travaux des Phases 4 du Maillage, il convient de revoir les montants de la maîtrise d'œuvre de la tranche ferme et des missions complémentaires comme le prévoit le marché.

Cet avenant s'élève à la somme globale de 41 259,88 € et porte le marché au montant de 2 699 499,99 €

Le comité syndical après avoir délibéré à l'unanimité :

- **APPROUVE** l'avenant
- **AUTORISE** la présidente à signer tous les documents relatifs à cet avenant

Acquisition parcelle ZB 221 à Mouroux

La délibération N° 055/20 du 19 Octobre 2020 a approuvé l'acquisition, d'une parcelle de 500 m² pour la réalisation du réservoir de Mouroux au prix de 1000 €. Suite à la modification de l'implantation du réservoir et la nouvelle division cadastrale, une nouvelle délibération doit être prise :

- Référence cadastrale : ZB 221
- Surface : 853 M²
- Prix : 1706 € hors frais annexes
- Servitude de passage du réseau AEP sur une partie des parcelles ZB 222 et ZB 223 sur 486 m²

Une indemnité de servitude de 777,60€ sera versée lors de l'achat.

Les frais de notaires seront à la charge du S2e77

Le comité syndical après avoir délibéré à l'unanimité :

- **APPROUVE** cette acquisition foncière
- **AUTORISE** la présidente à signer tous les actes relatifs à cette acquisition

Convention de Servitude avec Enedis -Montolivet

Suite à la demande du syndicat, la Société ENEDIS doit installer un poste de transformation de courant électrique sur le site de la station de reprise de château d'eau Montolivet parcelle ZI 96.

De ce fait, ENEDIS souhaite établir une convention de mise à disposition d'occupation du terrain et signer une servitude avec le S2e77.

Vu la demande d'ENEDIS pour la publication d'un acte de servitude, conformément aux termes de la convention sous seing privé.

Vu que les frais liés à cette opération seront à la charge d'ENEDIS

Le Comité Syndical, après avoir délibéré, à l'unanimité :

APPROUVE les dispositions qui précèdent

Convention de Servitude avec AFR Chevru

Les travaux de phase 4 du Maillage empruntant des chemins appartenant à l'association foncière de remembrement de Chevru (AFR Chevru), il convient d'établir une servitude d'accès et de passage en vue de la pose, la protection et l'entretien des canalisations d'eau potable

335 ml de chemins sont concernés par cette servitude.

Cette servitude sera consentie sans indemnité

Suite à la présentation des chemins concernés par les travaux Le comité syndical après avoir délibéré à l'unanimité :

- **APPROUVE** la mise en place de cette convention
- **AUTORISE** la présidente à signer tous documents relatifs à cette convention



Convention de Servitude sur DOUE

Du fait , des travaux de renouvellement des réseaux d'eau potable sur la butte de Doue

- de la proximité de l'église et des arbres classés au patrimoine des monuments historiques

les travaux doivent être décalés en domaine privé

Il convient d'établir une servitude d'accès et de passage en vue de la pose, de la protection et de l'entretien des canalisations d'eau potable.

80 ml sont concernés par cette servitude.

Une indemnité de servitude sera versée sur la base des barèmes de la chambre de l'agriculture, soit 80% de la valeur vénale

Avec une surface établie à 240m² (largeur de 3m sur une longueur de 80 m) et une valeur vénale de 10000€ par hectare, l'indemnité s'élève à 192€

Suite à la présentation du tracé des travaux, le comité syndical après avoir délibéré à l'unanimité :

- **APPROUVE** la mise en place de cette convention
- **AUTORISE** la présidente à signer tous documents relatifs à cette convention



Tarifs études DECI

La présidente rappelle :

- que le syndicat est non compétent en termes de DECI mais qu'il est un acteur indissociable car la DECI est liée le plus souvent au réseau d'eau potable.
- qu'en septembre 2022, le SDIS a présenté les schémas communaux de DECI en amont du comité syndical de Chailly en Brie.
- que la mise en place de ces schémas permettra de s'organiser et de traiter l'ensemble des besoins en défense incendie d'une commune. L'objectif est de limiter le nombre de demandes récurrentes et urgentes auprès du S2e77.

Ainsi, le syndicat souhaite faire le point avec les communes sur l'intérêt ou non de réaliser ces schémas communaux de DECI et ainsi permettre :

- de s'organiser
- de proposer un mode de fonctionnement

Un courrier sera prochainement envoyé pour inviter les communes à répondre au syndicat sur l'intérêt ou non de ces schémas communaux de DECI et ainsi permettre à celui-ci de s'organiser et de proposer un mode de fonctionnement.

Dans le cas où les communes ne réaliseraient pas le schéma communal, il est proposé de facturer au coût réel les prestations demandées soit :

Prix horaire pour étude sans schéma : 50€ de l'heure avec un minimum de facturation de 100€ HT par dossier.

Le Comité Syndical, après avoir délibéré, à l'unanimité :

- **APPROUVE** la mise en place de cette prestation DECI
- **VALIDE** le tarif de 50€ de l'heure, avec un forfait minimum de 100 € HT

Décisions

- Décision 2023-02 du 24 avril 2023 :

Désignation de l'entreprise SADE, entreprise la mieux disante, en qualité d'attributaire pour la réalisation des travaux de renouvellement de canalisation AEP et reprise de branchements à Sourduin- Rue Jules Ferry, pour un montant total de 638 716,88 € HT.

- Décision 2023-03 du 27 avril 2023 :

Désignation de l'entreprise CISE TP, entreprise la mieux disante, en qualité d'attributaire pour la réalisation des travaux de renouvellement de canalisation AEP et reprise de branchements à La Celle sur Morin – RD 20, pour un montant total de 538 021,92 € HT.

Points Travaux

Présentation des travaux en cours sur chaque zone par les différents vice-présidents

Présentation Power point : Diapositives 52 à 61

CLOTURE DE SEANCE

L'ordre du jour étant épuisé, la Présidente remercie la commune de Saint Denis les Rebaix de son accueil et lève la séance à 20h25

La présidente
Claire CRAPART

Le secrétaire de séance
Raymond LE CORRE





ORDRE DU JOUR

- Point protection de la ressource
- Compte administratif et compte de gestion Régie SNE 77
- Compte administratif et compte de gestion S2e77
- Avenant
- Conventions
- Tarifs études DECI
- Décisions
- Point Travaux
- Points divers

2



POINT PROTECTION DE LA RESSOURCE

3



COMPTE DE GESTION
COMPTE ADMINISTRATIF **RÉGIE**

4



Compte Administratif 2022 - Régie SNE 77

FONCTIONNEMENT										
DEPENSES					RECETTES					
	BP+BS 2022	CA	TOTAL	% réalisation		BP+BS 2022	CA	TOTAL	% réalisation	
011	Charges à caractère général	2 434 140	2 264 910	2 264 910	93%	002	Résultat d'exploitation reporté	1 554 189	-	
012	Charges de personnel	1 851 500	1 727 268	1 727 268	93%	013	Atténuations de charges	65 500	78 068	119%
014	Atténuations de produits	1 500 000	1 405 672	1 405 672	94%	042	Opérations d'ordre entre sections	-	-	
022	dépenses imprévus	-	-	-	-		vente d'eau	-	-	
023	Virement à la section invest.	1 049 639	-	-	-	70	Ventes de produits fabriqués,	5 406 380	5 448 386	101%
042	Opérations d'ordre entre sections	160 650	160 504	160 504	100%	74	Subvention exploitation	-	-	
65	Autres charges de gestion courante	15 500	5 813	5 813	38%	75	Produit gestion courante	8 000	8 908	
66	Charges financières	1 740	1 702	1 702	98%	76	Produits financiers	-	-	
67	Charges exceptionnelles	18 000	12 141	12 141	67%	77	Produits exceptionnels	7 100	7 853	111%
68	Prov pour créances douteuses	10 000	10 000	10 000	100%					
TOTAL DEPENSES						TOTAL RECETTES				
5 991 530						5 486 980				

résultat Fonctionnement 2022 - 44 794

- Pas de surprise au niveau de recettes – des prévisions au plus juste
- Une maîtrise des charges de fonctionnement – pas encore d'impact des hausses d'électricité / 2022

5



Section de Fonctionnement - Dépenses

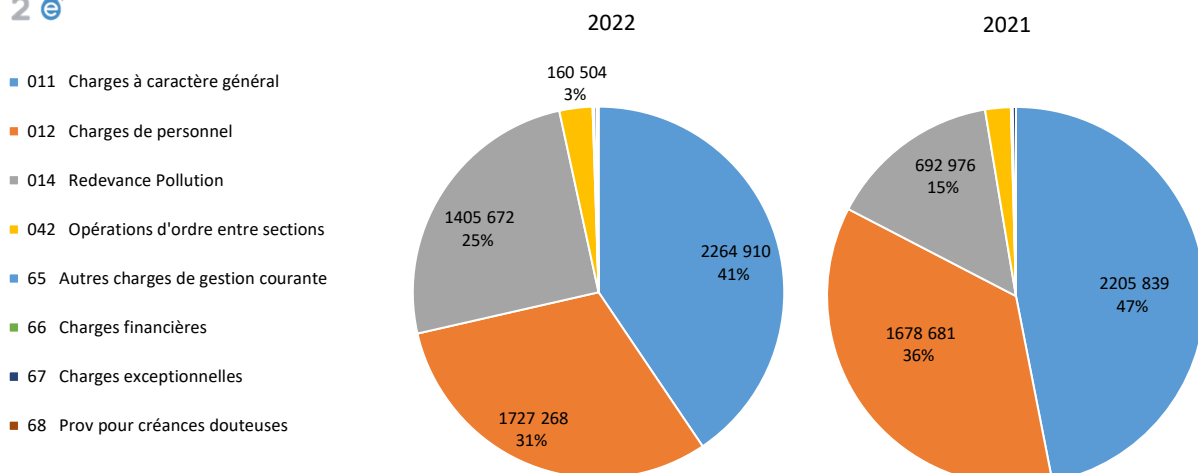

6



Section de Fonctionnement - Dépenses

Ventilation chapitre 011

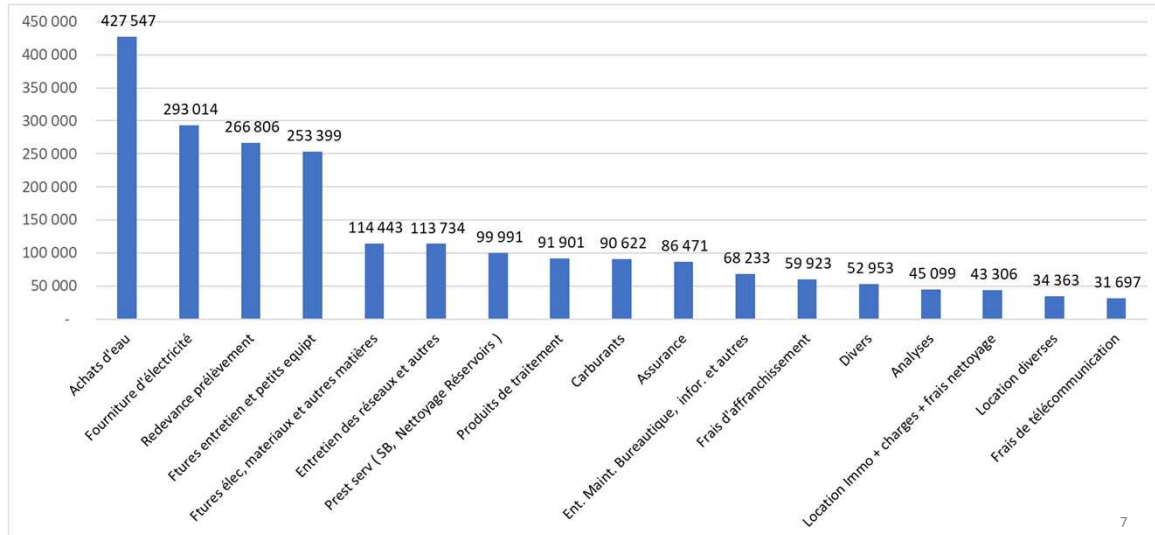

7



Section de Fonctionnement – Recettes- Chapitre 70

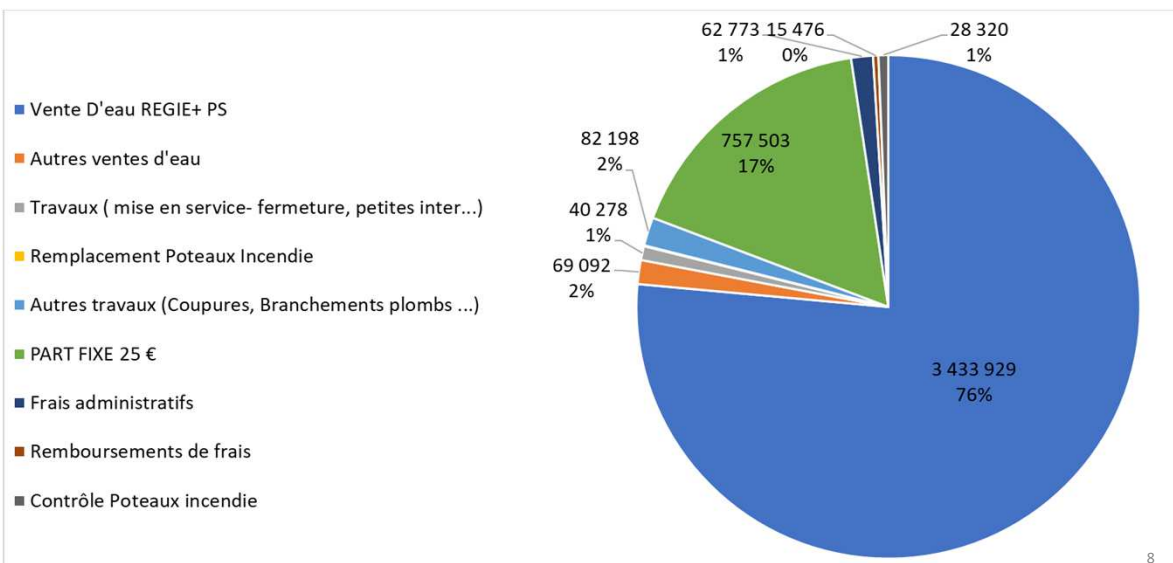

8



Compte Administratif 2022 - Régie SNE 77

INVESTISSEMENT									
DEPENSES					RECETTES				
	BP+BS 2022	CA	RAR	TOTAL	% réalisation		BP+BS 2022	CA	RAR
001	219 382				0%	001	-		
040	-	-				021	1 049 639		
13	-					040	160 650	160 504	
16	16 000	15 981		15 981	100%	1068	354 931	354 931	
20	10 000	7 136		7 136	71%	16	-		
21	557 549	345 886	153 742	499 628	90%	13	-		
27	-						-		
	-						-		
	762 289						-		
	762 289						-		
TOTAL DEPENSES	1 565 220	369 003	153 742	522 745		TOTAL RECETTES	1 565 220	515 435	
	583 549						515 581		

résultat Investissement 2022

146 432

- Réalisation de 90% des investissements avec les restes à réaliser
Un résultat de réel d'investissement avec les restes à réaliser de - 7 k€

9



Compte Administratif 2022 - Régie SNE 77

RESULTATS CUMULES AU 31/12/2022

	TOTAL GENERAL
SECTION FONCTIONNEMENT	
002 Report (SF) 31/12/2021	1 554 189,22
Résultat 2022	-44 794,47
Résultats Cumulés 31/12/2022	1 509 394,75
SECTION INVESTISSEMENT	
001 Report (SI)	-219 381,98
Résultat 2022	146 431,94
Résultats Cumulés 31/12/2022	-72 950,04
Résultats cumulés toutes sections	1 436 444,71
Restes à réaliser Recettes	0,00
Restes à réaliser Dépenses	153 741,93
RAR Global	-153 741,93
Résultat cumulés apres rar	1 282 702,78

Bilan de l'année 2022 : Résultats positifs

- une maîtrise des charges malgré les différentes hausses
- des recettes conformes aux estimations

Résultats cumulés avec RAR

31/12/2021 : 1 554 189,22 €

31/12/2022 : 1 282 702,78 €

Objectif :

Maintenir un fond de roulement d'environ ¼ des dépenses de fonctionnement.

Pour 2022 : 5 428 k€ / 4 = 1 357 k€

10



Compte de gestion 2022 - Régie SNE 77

Compte de gestion



Compte administratif

Résultats d'exécution du budget principal et des budgets des services non personnalisés

0110 - 8011 0017	RÉSULTAT À LA CLÔTURE DE L'EXERCICE PRÉCÉDENT + 2021	PLAN AFFECTÉ À L'OPÉRATIONNEL + EXERCICE 2022	RÉSULTAT DE L'EXERCICE 2022	STRATÈGE DE DÉVELOPPEMENT DE L'OPÉRATIONNEL PAR OPÉRATIONNEL D'ORDRE NON BUDGÉTAIRES	RÉSULTAT DE CLÔTURE DE L'EXERCICE 2022
I - Budget principal					
Investissement					
Financement					
TOTAL I					
II - Budgets des services non personnalisés					
III - Budgets des services non personnalisés					
IV - Services industriels et commerciaux					
Service client					
Investissement	-219 361,94		346 431,34		-22 950,04
Financement	1 009 319,51	354 700,51	146 724,47		1 509 744,49
Report	1 089 737,83	354 938,09	301 027,47		1 435 693,39
TOTAL III	1 089 737,83	354 938,09	301 027,47		1 435 693,39
TOTAL I + II + III	1 089 737,83	354 938,09	301 027,47		1 435 693,39

II - PRESENTATION GENERALE DU COMPTE ADMINISTRATIF

VUE D'ENSEMBLE

		EXECUTION DU BUDGET		SOLDE D'EXECUTION (1)	
		DEPENSES	RECETTES		
REALISATIONS DE L'EXERCICE (mandats et titres)				G.A.	-44 734,47
Section d'exploitation	A	5 588 009,57	G	5 643 215,19	
Section d'investissement	B	369 002,81	H	515 434,75	H.B. 146 431,94

REPORTS DE L'EXERCICE N-1		Report en section d'exploitation (002)		Report en section d'investissement (001)	
	C	0,00	I	1 554 189,22	
	D	(si déficit) 219 381,88	J	(si excédent) 0,00	

		DEPENSES	RECETTES	SOLDE D'EXECUTION (1)	
TOTAL (réalisations + reports)	P+ A+B+C+D	6 176 394,36	Q+ G+H+I+J	7 612 839,07	+S.P. 1 436 444,71

RESTES A REALISER A REPORTER EN N+1 (2)		Section d'exploitation		Section d'investissement		TOTAL des restes à réaliser à reporter en N+1	
	E		0,00	K	0,00		0,00
	F		163 741,93	L	0,00		0,00
	= E+F		163 741,93	= K+L	0,00		0,00

RESULTAT CUMULE		DEPENSES		RECETTES		SOLDE D'EXECUTION (1)	
Section d'exploitation	= A+C+E	5 588 009,57	= G+H+K	7 097 404,32	1 509 394,75		
Section d'investissement	= B+D+F	742 126,72	= H+J+L	515 434,75	-226 691,97		
TOTAL CUMULE	= A+B+C+D+F	6 330 136,29	= G+H+I+J+K+L	7 612 839,07	1 282 702,78		



COMPTE DE GESTION

COMPTE ADMINISTRATIF

S2e77



Compte Administratif 2022 - S2e77 - Contexte

- 3ème exercice avec les 3 zones
- Présentation des résultats par zone + CTEC
- Points Particuliers :
 - Ecritures d'inventaire de la commune de la Ferté Gaucher toujours non réalisées
 - Des opérations exceptionnelles sur cet exercice :
 - Soule DSP Provins
 - Régularisation de versement d'excédents de certaines communes sur la zone TRANSPREAUVINOIS

13



CA 2022 - Global – Fonctionnement- Dépenses

FONCTIONNEMENT								
DEPENSES					RECETTES			
	CUMUL prev 22	CA 2022	% réalisation		CUMUL prev 22	CA 2022	% réalisation	
011	Charges à caractère général	1 929 370	1 165 374	60%	002	Résultat d'exploitation reporté	2 928 363	
012	Charges de personnel	850 700	847 757	100%	013	Atténuations de charges	14 820	39 105 264%
014	Atténuations de produits	-	-		042	Opérations d'ordre entre sections	1 009 400	996 168 99%
022	dépenses imprévus	-	-				-	
023	Virement à la section invest.	8 494 392	-	0%	70	Ventes de produits fabriqués,	11 166 335	11 571 313 104%
042	Opérations d'ordre entre sections	3 177 800	3 161 212	99%	74	Subvention exploitation	664 101	261 142 39%
65	Autres charges de gestion courante	176 010	143 257	81%	75	Produit gestion courante	2 510	7 872 314%
66	Charges financières	519 311	518 845	100%	76	Produits financiers	-	-
67	Charges exceptionnelles	918 812	912 539	99%	77	Produits exceptionnels	330 866	338 324 102%
68	dot prov	50 000	50 000				-	-
TOTAL DEPENSES		16 116 395	6 798 984		TOTAL RECETTES		16 116 395	13 213 923
		7 622 003					13 188 032	
					<i>Résultat de fonctionnement</i>			6 414 939

- Chapitre 011 : les différences seront analysées sur chaque zone
- Chapitre 65 : Pas d'écritures de non valeur sur les communes en régie
Pas de listes fournies par la trésorerie

14



CA 2022 - Global – Fonctionnement - recettes

FONCTIONNEMENT								
DEPENSES				RECETTES				
	CUMUL prev 22	CA 2022	% réalisation		CUMUL prev 22	CA 2022	% réalisation	
011	Charges à caractère général	1 929 370	1 165 374	60%	002	Résultat d'exploitation reporté	2 928 363	
012	Charges de personnel	850 700	847 757	100%	013	Atténuations de charges	14 820	39 105
014	Atténuations de produits	-	-		042	Opérations d'ordre entre sections	1 009 400	996 168
022	dépenses imprévus	-	-				-	
023	Virement à la section invest.	8 494 392	-	0%	70	Ventes de produits fabriqués,	11 166 335	11 571 313
042	Opérations d'ordre entre sections	3 177 800	3 161 212	99%	74	Subvention exploitation	664 101	261 142
65	Autres charges de gestion courante	176 010	143 257	81%	75	Produit gestion courante	2 510	7 872
66	Charges financières	519 311	518 845	100%	76	Produits financiers	-	-
67	Charges exceptionnelles	918 812	912 539	99%	77	Produits exceptionnels	330 866	338 324
68	dot prov	50 000	50 000				-	-
TOTAL DEPENSES					TOTAL RECETTES			
7 622 003					13 188 032			

Résultat de fonctionnement

6 414 939

- Chapitre 013 : Rbt SS non prévu
- Chapitre 70 : estimation des recettes au plus juste – estimée 95% des volumes 2021
recettes sous estimées essentiellement sur zone Tranpreauvinois (suite chgt de tarif Provins)
- Chapitre 74 : recettes liées aux dépenses protection de la ressource

15



CA 2022 - Global – Investissement

INVESTISSEMENT								
DEPENSES				RECETTES				
001	Solde d'exécution de la SI reporté	1 505 047		001	Solde d'exécution de la SI reporté	-		
040	Opérations d'ordre de transfert entre s	1 009 400	996 168	021	Virement à la section fonctionnement.	8 494 392		
		-		040	Opérations d'ordre de transfert entre sections	3 177 800	3 161 212	
041	Opération d'ordre	400 000	157 549	041	Opération d'ordre	400 000	157 549	
10	Subventions d'investissement	1 847 400	1 605 933	1068	Reserves- affectation resultat	7 665 885	7 665 885	
16	Emprunts et dettes assimilées	106 998	29 887	13	subvention	11 700 000	11 700 000	
20	Immobilisation incorporelles	1 626 627	1 141 712	16	emprunt	20 479 862	6 996 218	
21	Immobilisations corporelles	34 588 864	22 342 796	23		-	9 300	
23	Immobilisations en cours	-	-					
4581		50 000	-	4 582		50 000	-	
23		10 833 604						
TOTAL DEPENSES					TOTAL RECETTES			
51 967 939					51 967 939			

Résultat d'investissement

3 416 118

- Analyse par zone

16



CA 2022 - Restes à réaliser

DEPENSES		Nord Est	Bassée Montois	Transpreau	CS	TOTAL
2 031	FRAIS D ETUDES			998,00		998,00
2 111	TERRAIN			15 056,21		15 056,21
2 128	AGENCEMENT AMENAGEMENT TERR	16 760,00				16 760,00
21 351	INST AGENCEMENT			5 856,00	7 558,91	13 414,91
21 531	RESEAU D'EAU	62 109,59	51 079,51	41 886,17		155 075,27
21 561	MAT DISTRIB EAU	142 487,74		18 557,37		161 045,11
2 315	TRAVAUX EN COURS	5 691 802,85	1 544 195,65	4 521 226,22		11 757 224,72
TOTAL		5 913 160,18	1 595 275,16	4 603 579,97	7 558,91	12 119 574,22

RECETTES		Nord Est	Bassée Montois	Transpreau	CS	TOTAL
1 311	AGENCE DE L'EAU	69 080,00	391 603,00	7 639 060,00		8 099 743,00
1 313	DEPARTEMENT	238 380,84	79 415,00	6 798 859,50		7 116 655,34
1 314	COMMUNES	38 600,00		1 910,00		40 510,00
1 315	GROUPEMENT DE COLLECTIVITES		72 092,00			72 092,00
1 318	AUTRES	82 141,53				82 141,53
TOTAL		428 202,37	543 110,00	14 439 829,50	0,00	15 411 141,87

17



CTEC

18



CA 2022 - CTEC

Contexte

- Toujours en attente de la facture réelle de la chambre de l'agriculture Année 2022
- Définition des clés de répartition :
 - selon convention signée avec la CACPB et selon les zones des plans d'action
 - Animation : affectation selon clé de répartition calculée :

Répartition Reste à charge	ZONE BM	ZONE Transpreau	ZONE NE	CACPB
ANIMATION	14,80%	15,04%	70,16%	40%
	60%			

19



CA 2022 - CTEC

CTEC- ANNEE 2022

		Coût réel	subvention	reste à charge	clef de répartition	Part CACPB	PART S2e77	NE	Transpreau	BM
Actions réalisées par le S2e77 pour le compte de la CACPB	Animation agricole PA Aulnoy	8 255,23	6 604,18	1 651,05	100,00%	1 651,05	-			
	Animation agricole PA Coulommiers Seul	1 650,00		1 650,00	100,00%	1 650,00	-			
Actions sous co- maîtrise d'ouvrage S2e77+CACPB	Animation agricole PA Dagny	60 619,20	48 495,36	12 123,84	50,00%	6 061,92	6 061,92	3 030,96	3 030,96	
	les Ormes	11 102,20	8 881,76	2 220,44			2 220,44			2 220,44
	Doze	22 531,43	18 025,14	4 506,29			4 506,29	4 506,29		
	Hondevilliers	22 819,25	18 255,40	4 563,85			4 563,85	4 563,85		
	Noyen / Seine	4 736,44	3 789,15	947,29			947,29			947,29
	Animation agricole PA St Remy Jouy (2 MORIN)	26 253,06	21 002,45	5 250,61	50,00%	2 625,31	2 625,31	2 625,31		
	Etude DTMP / partie Hors 77 des AAC de Verdilot, St Remy-Jouy et Coulommiers		-	-	50,00%	-	-			
	Etude Captage abandonnés		-	-	Prorata	-	-			
Suivi qualité de l'eau des ressources	17 165,00	13 732,00	3 433,00	prorata	1 373,20	2 059,80	1 400,66	370,76	288,37	
Actions globales à l'échelle du territoire du CTEC	Animation globale du contrat	48 647,86	38 918,29	9 729,57	40,00%	3 891,83	5 837,74	4 095,98	606,20	91,15
	Communication - sensibilisation		-	-	40,00%	-	-	-	-	-
		223 779,67	177 703,74	46 075,93		17 253,30	28 822,63	20 223,05	4 007,92	3 547,25

20



CA 2022 - CTEC

Objet - Actions	Prevision 2022			Projet facturation 2022			
	Temps	Autres coûts*	Total Avec CICC	Temps	CICC	Autres coûts*	Total
Aulnoy	33 814,00	1 500,00	35 314,00	8 180,00		75,23	8 255,23
Dagny	132 592,00	20 800,00	153 392,00	48 262,00		12 357,20	60 619,20
Deux Morins	90 837,00	12 000,00	102 837,00	23 313,00		2 940,06	26 253,06
Doie	38 039,00	5 100,00	43 139,00	19 223,00		3 308,43	22 531,43
Hondevilliers	49 868,00	5 100,00	54 968,00	17 178,00		5 641,25	22 819,25
Les Ormes	32 518,00	6 300,00	38 818,00	8 180,00		2 922,20	11 102,20
Noyen/seine	13 088,00	1 500,00	14 588,00	4 499,00		237,44	4 736,44
	390 756,00	52 300,00	443 056,00	128 835,00	11 250,00	27 481,81	167 566,81

Réalisation de 168 k€ / 443 k€ prévisionnel soit moins de 40%

21



Zone Nord Est

22



CA 2022 - Nord Est - Fonctionnement

FONCTIONNEMENT											
DEPENSES						RECETTES					
	CUMUL prev 22		RAR	TOTAL	% réalisation		CUMUL prev 22		RAR	TOTAL	% réalisation
011	644 437	302 562		302 562	47%	002	1 494 446				0%
012	331 062	308 118		308 118	93%	013	6 568	11 621		11 621	177%
014	-	-		-		042	424 500	414 475		414 475	
022	-	-		-			-	-		-	
023	5 807 975	-		-	0%	70	6 314 050	6 304 403		6 304 403	100%
042	1 526 990	1 524 357		1 524 357	100%	74	412 754	182 265		182 265	44%
65	70 728	45 986		45 986	65%	75	4	532		532	12380%
66	204 748	208 809		208 809	102%	76	-	-		-	
67	114 464	114 305		114 305	100%	77	98 080	107 054		107 054	109%
68	50 000	50 000		50 000			-	20 000		20 000	
TOTAL DEPENSES						TOTAL RECETTES					
Prev Hors 023						Prev Hors 002					
2 942 428						7 255 957					
						<i>Résultat de fonctionnement</i>					
						4 446 213					
						3 286 305					

➤ Chap 011 : Réalisation Moins de 50% , du fait du retard DUP/AAC et du CTEC

➤ Chap 65 : peu de non valeur passées, toujours pas de liste de la Trésorerie- rdv en juin

➤ Chap 67 et 77 : impact des écritures d'annulation des rattachements 2021 CTEC

➤ Résultat de fonctionnement : 4 446 213 €

23



CA 2022 - Nord est – Investissements

INVESTISSEMENT											
DEPENSES						RECETTES					
	CUMUL prev 22	CA	RAR	TOTAL	% réalisation		CUMUL prev 22	CA	RAR	TOTAL	% réalisation
001	-	-		-		001	4 533 611				
040	424 500	414 475		414 475	98%	021	5 807 975			-	-
41	100 000	12 617		12 617	13%	040	1 526 990	1 524 357		1 524 357	100%
10	-	-		-		041	100 000			-	-
13	-	-		-		1068	5 140 547	5 140 547		5 140 547	100%
16	669 600	630 466		630 466	94%	13	825 268	177 515	428 202	605 717	73%
20	58 149	16 000		16 000	28%	16	2 000 000	2 000 000		2 000 000	100%
21	1 130 906	904 123	224 605	1 128 728	100%		-	12 617		12 617	
23	11 665 554	5 369 221	5 695 051	11 064 272	95%	1064	-	-		-	-
4581	30 000	-	-	-	0%	4582	30 000	-		-	0%
23	5 885 682	-	-	-	0%		-	-		-	-
TOTAL DEPENSES						TOTAL RECETTES					
19 964 390						19 964 390					
14 078 708						recettes réelles					
						9 622 805					
						<i>Résultat d'investissement</i>					
						1 508 133					

➤ Recettes :

- Rappel : Prêt de 2 000 k€ pour financement réservoir de Mouroux
- En attente subvention AESN réservoir de Mouroux

➤ Investissements réalisés à 95 %

24



CA 2022 - Nord est – Investissements

EN ATTENTE DGD
TERMINE

	Renouvellement réseau	8 588 551,26	5 011 292,60	3 491 563,92	8 502 856,52
	OPNI	56 775,00	67 766,13		67 766,13
2009	BETON-BAZOCHES - RN4	825 000,00	26 010,49	669 969,53	695 980,02
2101	SAACY Montménard- rougeville Couillarville	528 805,24	520 851,02	2 114,10	522 965,12
2103	MOUROUX - Rue de Giremoutiers	25 000,00	906,77		906,77
2110	MONTDAUPHIN	765 072,94	746 722,16		746 722,16
2111	ORLY BITIBOUT	698 286,96	706 058,88		706 058,88
2112	BEAUTHEIL	871 950,00	755 082,85	92 312,22	847 395,07
2115	MOUROUX Rue du Château	418 841,12	411 959,73	33 690,00	445 649,73
2116	REBAIS - Rue des tilleuls	15 494,00	2 343,00	10 494,00	12 837,00
2117	FAREMOUTIERS - Rue des Ormes	22 133,00		22 133,00	22 133,00
2118	MAUPERTHUIS- D15 - Rue du Parc	361 960,00	354 707,52		354 707,52
2119	SAINTE AUGUSTIN - Rue de la Cascade	28 000,00			0,00
2120	SAINTE AUGUSTIN - Rue du Moulinet	573 310,00	368 211,62	198 087,92	566 299,54
2121	DOUE - Bourg	1 802 000,00	11 226,60	1 962 199,20	1 973 425,80
2201	CERNEUX RENOUV AEP	260 773,00	196 046,28	75 037,75	271 084,03
2202	CHOISY - LA BOULOIS	465 000,00	358 785,19	97 514,09	456 299,28
2203	LA CELLE	46 250,00	8 484,00		8 484,00
2204	MONTENILS	238 900,00	185 016,02	42 555,34	227 571,36
2221	LEUDON	565 000,00	241 871,78	285 456,77	527 328,55
2227	MOUROUX- Courrois à Coubertin	8 000,00	7 974,00		7 974,00
2229	ST CYR SUR MORIN - Champoret Monthome	12 000,00	11 970,00		11 970,00
2230	ST SIMEON -Mondollot-petit Choisy	-	12 990,00		12 990,00
2231	FAREMOUTIERS-Rue du 27 Aout		7 728,00		7 728,00
2232	FRETOY- Bourg et gd Fretoy	-	8 580,56		8 580,56



CA 2022 - Nord est – Investissements

	Détail Investissement 2022	BUDGET	Réalisé 2022	RAR au 31/12/22	TOTAL 2022
20		56 000,00	16 000,00	0,00	16 000,00
2031	OPNI	56 000,00			0,00
	2220 St martin des champs - Forage		16 000,00		16 000,00
21		1 117 054,69	895 723,15	221 357,33	1 117 080,48
2111		30 000,00	2 608,80		2 608,80
2128		16 760,00		16 760,00	16 760,00
21531	OPNI	427 154,69	570 672,37	62 109,59	632 781,96
21561	OPNI	131 390,00	41 390,00	27 489,70	68 879,70
21561	2021 - renouv compteurs	511 750,00	281 051,98	114 998,04	396 050,02
	Réhab Reservoir	3 054 164,44	345 319,82	2 200 238,93	2 545 558,75
2017	MOUROUX - Reservoir Voisins	1 983 465,02	80 620,60	1 877 966,09	1 958 586,69
1816	BELLOT rehab- Bourg	129 792,78	100 585,76	22 902,45	123 488,21
1817	ST CYR MONTAPEINE	5 406,40		5 406,40	5 406,40
1818	LA CHAPELLE-MOUTILS REHAB CE Les Montgets	274 563,96	50 374,13	224 189,83	274 563,96
1911	SAACY-SUR-MARNE - Rehab CE	94 436,28	68 770,67	21 570,01	90 340,68
2122	REBAIS - rehab Bourg	23 250,00	2 148,33	5 250,00	7 398,33
2123	SAINTE-DENIS-LES-REBAIS rehab	38 250,00	19 823,49		19 823,49
2124	LA CHAPELLE-MOUTILS - rehabBourg	38 250,00	2 438,34	18 029,15	20 467,49
2114	LA CELLE-SUR-MORIN - Bourg	20 250,00	5 250,00		5 250,00
2113	MONTDAUPHIN	361 250,00	14 101,00		14 101,00
2106	AMILLIS rehab des forages	30 000,00	1 207,50	24 925,00	26 132,50
2218	JOUY- LES CHAMEAUX	55 250,00			0,00
2219	DOUE	-			0,00
2021	Parc compteurs	9 925,00	9 925,00		9 925,00



CA 2022 - Zone Nord Est – Résultats

	ZONE NE
RESULTATS AU 31/12/2022	
002 Report (SF)	1 494 446,31
Résultat 2022	4 446 213,11
Résultats Cumulés 31/12/2022	5 940 659,42
001 Report (SI)	4 533 610,74
Résultat 2022	1 508 133,00
Résultats Cumulés 31/12/2022	6 041 743,74
Résultats cumulés toutes sections	11 982 403,16
RAR Recettes	428 202,37
RAR Dépenses	5 916 408,24
RAR Global	-5 488 205,87
Résultats cumulés après RAR 2022	6 494 197,28
Résultats cumulés après rar 2021	6 494 446,31
variation Résultats 2021/2022	-249,03

Rappel Objectif :

limiter les résultats cumulés à environ 6 000 k€

Maintien des résultats cumulés entre 2021 et 2022

27



Zone Bassée Montois

28



CA 2022 - Zone Bassée Montois - Fonctionnement

FONCTIONNEMENT												
DEPENSES						RECETTES						
	CUMUL prev 22	CA	RAR	TOTAL	% réalisation		CUMUL prev 22	CA	RAR	TOTAL	% réalisation	
011	Charges à caractère général	239 938	97 828		97 828	41%	002	Résultat d'exploitation reporté	1 130 453			
012	Charges de personnel	154 163	141 764		141 764	92%	013	Atténuations de charges	3 102	5 531		5 531
014	Atténuations de produits	-	-		-		042	Opérations d'ordre entre sections	245 300	245 514		245 514
022	dépenses imprévus	-	-		-			vente d'eau	-	-		-
023	Virement à la section invest.	1 648 881	-		-	0%	70	Ventes de produits fabriqués,	1 128 828	1 208 731		1 208 731
042	Opérations d'ordre entre sections	545 312	540 846		540 846	99%	74	Subvention exploitation	159 324	44 774		44 774
65	Autres charges de gestion courante	30 253	25 136		25 136	83%	75	Produit gestion courante	2	264		264
66	Charges financières	50 782	46 603		46 603	92%	76	Produits financiers	-	-		-
67	Charges exceptionnelles	14 272	14 747		14 747	103%	77	Produits exceptionnels	16 590	18 210		18 210
68	prov creances douteuses	-	-		-				-	-		-
TOTAL DEPENSES		2 683 600	866 924		866 924		TOTAL RECETTES		2 683 600	1 523 025		1 523 025
Prev Hors 023		1 034 719			866 924		Prev Hors 002		1 553 147			1 523 025
						Résultat de fonctionnement						
						656 101						

- Chapitre 011 : Réalisation de 41%, du fait du retard DUP/AAC et du CTEC
- Chapitre 70 : Pas de surprise entre les prévisions et les réalisations (BP sur la base de 95% des volumes)
- Résultat de fonctionnement : 656 101 €

29



CA 2022 - Bassée Montois – Investissements

INVESTISSEMENT												
DEPENSES						RECETTES						
	CUMUL prev 22	CA	RAR	TOTAL	% réalisation		CUMUL prev 22	CA	RAR	TOTAL	% réalisation	
001	Solde d'exécution de la SI reporté	-	-		-		001	Solde d'exécution de la SI reporté	422995,5			
040	Opérations d'ordre de transfert entre s	245 300	245 514		245 514	100%	021	Virement à la section fonctionnemet	1 648 881			0%
041	Opération d'ordre	-	6 263		6 263		040	Opérations d'ordre de transfert entre	545 312	540 846		540 846
10		-	-		-		041	Opération d'ordre	-	6 263		6 263
13	Subventions d'investissement	-	-		-		1 068	Reserves- affectation resultat	-	-		-
16	Emprunts et dettes assimilées	184 300	166 116		166 116	90%	13	subvention	679 171	136 061	543 110	679 171
20	Immobilisation incorporelles	16 067	6 804		6 804	42%	16	emprunt	1 000 000	1 000 000		1 000 000
21	Immobilisations corporelles	304 592	162 729		52 692	21%	23		-	9 300		9 300
23	Immobilisations en cours	2 002 172	408 930		1 544 196	77%			-	-		-
45		10 000			-		4 582		10 000		-	0%
	Immo en cours (équilibre BS)	1 543 928			-				-	-		-
TOTAL DEPENSES		4 306 359	996 356		1 596 887		TOTAL RECETTES		4 306 359	1 692 470		2 235 580
						recettes réelles						
						2 234 483						
						Résultat d'investissement						
						696 114						

- 94 % des investissements ont été réalisés
- Résultats d'investissement Hors Restes à réaliser : 696 114 €

30



CA 2022 - Bassée Montois – Investissements

EN ATTENTE DGD
TERMINE

	Détail Investissement 2022	BUDGET	Réalisé 2022	RAR au 31/12/22	TOTAL 2022
20		15 000,00	6 804,16	0,00	6 804,16
2031	OPNI	9 000,00	2 457,50		2 457,50
2211	CE BRAY	3 000,00	2 198,33		2 198,33
2212	CE CHATENAY	3 000,00	2 148,33		2 148,33
21		310 474,26	158 559,22	51 079,51	209 638,73
21531	OPNI	257 874,26	115 459,22	51 079,51	166 538,73
21561	OPNI	40 000,00	30 500,00		30 500,00
2108	HERME	12 600,00	12 600,00		12 600,00
23		1 983 162,32	407 597,97	1 544 195,65	1 951 793,62
	OPNI Immobilisations corporelles en cours/Installations, matériel	59 927,00		22 879,00	22 879,00
2016	SDAEP	352 590,00	96 935,00	264 955,00	361 890,00
2018	Shema directeur BM		15 267,20		15 267,20
2108	DISTRJ HERME	101 672,73	88 734,92		88 734,92
2109	SECURISATION HERME	134 865,59	130 526,51		130 526,51
2125	CE NOYEN	16 543,00	12 418,00	4 125,00	16 543,00
2126	CE DONNEMARIE	31 439,00	10 439,00	6 000,00	16 439,00
2210	CE BABY	18 000,00	5 309,40	7 846,07	13 155,47
2213	CE GURCY	17 000,00	13 955,47	4 125,00	18 080,47
2214	CE COUTENCON	17 125,00	13 235,47	4 125,00	17 360,47
2215	THENISY	10 000,00	4 716,00	1 036,00	5 752,00
2216	LES ORMES	974 000,00	14 624,00	995 117,10	1 009 741,10
2222	MONTIGNY	250 000,00	1 437,00	217 680,08	219 117,08
2234	HERME interco secours Noyen			16 307,40	16 307,40

31



CA 2022 - Bassée Montois – Résultats

AFFECTATION DE RESULTATS	
	1068
Report 002 (SF)	1 786 553,96
Report 001 (SI)	1 119 109,92
Total	2 905 663,88

Les résultats cumulés ont augmenté de 268 k€
(était prévu de les réduire de 400k€)

Pour rappel :

Prévision d'utiliser sur 2023: 800 k€ des reports

Et donc d'avoir des résultats cumulés de 1000 k€ au 31/12/23

(apport total initial des synd et communes : 1 737 k€)

	ZONE BM
RESULTATS AU 31/12/2022	
002 Report (SF)	1 130 453,34
Résultat 2022	656 100,62
Résultats Cumulés 31/12/2022	1 786 553,96
001 Report (SI)	422 995,50
Résultat 2022	696 114,42
Résultats Cumulés 31/12/2022	1 119 109,92
Résultats cumulés toutes sections	2 905 663,88
RAR Recettes	543 110,00
RAR Dépenses	1 596 887,48
RAR Global	-1 053 777,48
Résultats cumulés après RAR 2022	1 851 886,40
Résultats cumulés après rar 2021	1 583 822,70
variation Résultats 2021/2022	268 063,70



Zone Transpreauvinois

33



CA 2022 - Transpreauvinois – Fonctionnement

FONCTIONNEMENT											
DEPENSES						RECETTES					
		CA	RAR	TOTAL	% réalisation			CA	RAR	TOTAL	% réalisation
011	Charges à caractère général	984 395	693 453	693 453	70%	002	Résultat d'exploitation reporté	303 464			0%
012	Charges de personnel	255 225	231 407	231 407	91%	013	Atténuations de charges	5 149	9 133	9 133	177%
014	Atténuations de produits	-	-	-		042	Opérations d'ordre entre sections	339 600	336 179	336 179	
022	dépenses imprévus	-	-	-				-		-	
023	Virement à la section invest.	1 037 536	-	-	0%	70	Ventes de produits fabriqués,	3 548 107	3 828 686	3 828 686	108%
042	Opérations d'ordre entre sections	1 105 499	1 096 009	1 096 009	99%	74	Subvention exploitation	92 022	34 103	34 103	37%
65	Autres charges de gestion courante	70 529	67 824	67 824	96%	75	Produit gestion courante	2 504	7 076	7 076	283%
66	Charges financières	263 781	263 433	263 433	100%	76	Produits financiers	-	-	-	
67	Charges exceptionnelles	790 076	783 487	783 487	99%	77	Produits exceptionnels	216 196	213 061	213 061	99%
		-	-	-			refacturation interzone	0	20 000	20 000	
	TOTAL DEPENSES	4 507 042	3 135 612	3 135 612			TOTAL RECETTES	4 507 042	4 448 237	4 448 237	
	Prev Hors 023	3 469 505					Prev Hors 002	4 203 578			
							Résultat de fonctionnement		1 312 625		

- Chapitre 011 : réalisé à 70% du fait de la sur estimation des achats d'eau et red prelvé , racleage non effectué + retard DUP/AAC et du CTEC
- Chap 67– Soulte DSP Provins (768 k€) + Régularisation écriture CTEC 2021
- Chap 77 : Soulte DSP Provins (68 k€) + régul apports communes: Melz et MR : 127 k€

34



CA 2022 - Transpreauvinois – Investissement

INVESTISSEMENT											
DEPENSES						RECETTES					
	CUMUL prev 22	CA	RAR	TOTAL	% réalisation		CUMUL prev 21	CA	RAR	TOTAL	% réalisation
001	Solde d'exécution de la SI reporté	6 461 653		-		001	Solde d'exécution de la SI reporté	-			
040	Opérations d'ordre de transfert entre s	339 600	336 179	336 179	99%	021	Virement à la section fonctionneme	1 037 536		-	-
041	Opération d'ordre	-	138 670	138 670		040	Opérations d'ordre de transfert entre	1 105 499	1 096 009	1 096 009	99%
10	reserves	-		-				300 000			-
13	Subventions d'investissement	300 000			0%	1068	Reserves- affectation resultat	2 525 338	2 525 338	2 525 338	100%
16	Emprunts et dettes assimilées	993 500	809 351	809 351	81%	13	subvention	18 975 423	6 682 642	14 439 830	111%
20	Immobilisation incorporelles	32 783	7 083	8 081	25%	16	emprunt	8 700 000	8 700 000	8 700 000	100%
21	Immobilisations corporelles	191 129	74 861	84 054	83%	041	Opération d'ordre	-	138 670	138 670	
23	Immobilisations en cours	20 921 138	16 564 644	4 521 226	101%			-		-	-
4581		10 000	-	-	0%	4582		10 000	-	-	0%
		3 403 994		-				-		-	
TOTAL DEPENSES						TOTAL RECETTES					
32 653 797						32 653 797					
17 930 788						19 142 659					
4 606 278						14 439 830					
22 537 067						33 582 489					
						recettes réelles					
						31 616 260					

Résultat d'investissement 1 211 870

➤ Recettes

- En 2022 : Prêt de 8 700 k€ pour financer phases 3 et 4
- En fin d'année : déblocage subv Dépt non prévues au BS Phase 3 – lot 2 et 3 pour 2 280 k€

35



CA 2022 - Transpreauvinois – Investissement

EN ATTENTE DGD
TERMINE

	Détail Investissement 2022	BUDGET	Réalisé 2022	RAR au 31/12/22	TOTAL 2022
20		30 998,00	7 083,33	998,00	8 081,33
2031	OPNI	22 875,00			0,00
2000	MAILLAGE	998,00		998,00	998,00
2127	COURCHAMPS CHAMPCENEST	4 125,00	4 125,00		4 125,00
2209	ST BRICE	3 000,00	2 958,33		2 958,33
21		179 928,66	67 882,32	81 355,75	149 238,07
2111	maillage	30 000,00	7 833,37	15 056,21	22 889,58
21351	OPNI			5 856,00	5 856,00
21531	OPNI	89 928,66	60 048,95	41 886,17	101 935,12
21561	OPNI	60 000,00	0,00	18 557,37	18 557,37
23		20 910 409,79	16 562 414,68	4 521 226,22	21 083 640,90
	OPNI	128 025,32	16 165,80	138 359,52	154 525,32
1914	SCHEMA DIRECTEUR PROVINOIS	240 422,10	140 393,79	100 028,31	240 422,10
2000	MAILLAGE	19 769 919,31	16 296 069,74	3 643 315,72	19 939 385,46
2019	SDAEP Brie Nangissienne	12 493,06	7 520,76	4 972,30	12 493,06
		-			
2205	JUTIGNY	506 000,00	5 712,50	489 147,84	494 860,34
2206	LFG- RNVt STEP	-			
2225	SOURDUN	3 000,00	2 434,00		2 434,00
2217	COURCHAMPS-LES MARETS	185 000,00	52 735,94	124 741,53	177 477,47
2228	JOUY LE CHATEL - RD 15	3 000,00	2 898,00		2 898,00
2233	LES MARETS Rmvt AEP			9 786,00	9 786,00
2207	Rehab LONGUEVILLE	32 350,00	12 448,80	6 750,00	19 198,80
2208	Rehab BEZALLES	17 200,00	13 675,33	4 125,00	17 800,33
2223	Rehab Bache Hermé	3 000,00	2 678,34		2 678,34
2224	Rehab Poigny Hennepont	4 000,00	3 681,68		3 681,68
2226	rehab LFG - LES COLONNES	6 000,00	6 000,00		6 000,00

36



CA 2022 - Transpreauvinois – Résultats

AFFECTATION DE RESULTATS	
	1068
Report 002 (SF)	1 616 089,13
Report 001 (SI)	-5 249 782,81
Total	-3 633 693,68

un résultat cumulé avec les RAR au 31/12/2022 de 6 200 k€

Résultats « gonflés » du fait du prêt de 8 700 k€ finançant les phases 3 et 4 du maillage dont 4 700 k€ pour phase 4

Soit un résultat réel d'environ 1 500 k€

	ZONE Transpreau
RESULTATS AU 31/12/2022	
002 Report (SF)	303 463,84
Résultat 2022	1 312 625,29
Résultats Cumulés 31/12/2022	1 616 089,13
001 Report (SI)	-6 461 653,07
Résultat 2022	1 211 870,26
Résultats Cumulés 31/12/2022	-5 249 782,81
Résultats cumulés toutes sections	-3 633 693,68
RAR Recettes	14 439 829,50
RAR Dépenses	4 606 278,50
RAR Global	9 833 551,00
Résultats cumulés après RAR 2022	6 199 857,32
Résultats cumulés après rar 2021	303 463,84
variation Résultats 2021/2022	5 896 393,48

37



CA 2022 - Transpreauvinois - Conclusion

Le bilan réel ne pourra être fait qu'après la levée des inconnus :

- Révisions
- Estimation phase 6
- Avenants potentiels sur les différentes phases en cours
- Attribution des dernières subventions

38

COMPTE ADMINISTRATIF 2022 - S2E77- Total (hors reports)

FONCTIONNEMENT							
DEPENSES				RECETTES			
		CUMUL prev 22	CA 2022			CUMUL prev 22	CA 2022
011	Charges à caractère général	1 929 370	1 165 374	002	Résultat d'exploitation reporté	2 928 363	
012	Charges de personnel	850 700	847 757	013	Atténuations de charges	14 820	39 105
014	Atténuations de produits	-	-	042	Opérations d'ordre entre sections	1 009 400	996 168
022	dépenses imprévus	-	-				
023	Virement à la section invest.	8 494 392	-	70	Ventes de produits fabriqués,	11 166 335	11 571 313
042	Opérations d'ordre entre sections	3 177 800	3 161 212	74	Subvention exploitation	664 101	261 142
65	Autres charges de gestion courante	176 010	143 257	75	Produit gestion courante	2 510	7 872
66	Charges financières	519 311	518 845	76	Produits financiers	-	-
67	Charges exceptionnelles	918 812	912 539	77	Produits exceptionnels	330 866	338 324
68	dot prov	50 000	50 000				
TOTAL DEPENSES		16 116 395	6 798 984	TOTAL RECETTES		16 116 395	13 213 923
		7 622 003				13 188 032	

Résultat de fonctionnement

6 414 939

INVESTISSEMENT							
DEPENSES				RECETTES			
001	Solde d'exécution de la SI reporté	1 505 047		001	Solde d'exécution de la SI reporté	-	
040	Opérations d'ordre de transfert entre s	1 009 400	996 168	021	Virement à la section fonctionnement.	8 494 392	
		-	-	040	Opérations d'ordre de transfert entre sections	3 177 800	3 161 212
041	Opération d'ordre	400 000	157 549	041	Opération d'ordre	400 000	157 549
10	Subventions d'investissement	1 847 400	1 605 933	1068	Reserves- affectation resultat	7 665 885	7 665 885
16	Emprunts et dettes assimilées	106 998	29 887	16	emprunt	11 700 000	11 700 000
20	Immobilisation incorporelles	1 626 627	1 141 712	13	subvention	20 479 862	6 996 218
21	Immobilisations corporelles	34 588 864	22 342 796	23		-	9 300
23	Immobilisations en cours						
4581		50 000	-	4 582		50 000	-
23		10 833 604					
TOTAL DEPENSES		51 967 939	26 274 046	TOTAL RECETTES		51 967 939	29 690 164

Résultat d'investissement

3 416 118

TOTAL GENERAL DEPENSES

33 073 030

TOTAL GENERAL RECETTES

42 904 087

39



Résultats au 31/12/2022 toutes zones

	ZONE BM	ZONE Transpreau	ZONE NE	TOTAL GENERAL
RESULTATS AU 31/12/2022				
002 Report (SF)	1 130 453,34	303 463,84	1 494 446,31	2 928 363,49
Résultat 2022	656 100,62	1 312 625,29	4 446 213,11	6 414 939,01
Résultats Cumulés 31/12/2022	1 786 553,96	1 616 089,13	5 940 659,42	9 343 302,50
				0,00
001 Report (SI)	422 995,50	-6 461 653,07	4 533 610,74	-1 505 046,83
Résultat 2022	696 114,42	1 211 870,26	1 508 133,00	3 416 117,68
Résultats Cumulés 31/12/2022	1 119 109,92	-5 249 782,81	6 041 743,74	1 911 070,85
Résultats cumulés toutes sections	2 905 663,88	-3 633 693,68	11 982 403,16	11 254 373,35
RAR Recettes	543 110,00	14 439 829,50	428 202,37	15 411 141,87
RAR Dépenses	1 596 887,48	4 606 278,50	5 916 408,24	12 119 574,22
RAR Global	-1 053 777,48	9 833 551,00	-5 488 205,87	3 291 567,65
Résultats cumulés après RAR 2022	1 851 886,40	6 199 857,32	6 494 197,28	14 545 941,00
Résultats cumulés après rar 2021	1 583 822,70	303 463,84	6 494 446,31	8 381 732,85
variation Résultats 2021/2022	268 063,70	5 896 393,48	-249,03	6 164 208,15

Le résultat global de 11 254 373,35 € sera affecté au budget supplémentaire par zone

40



Compte de gestion 2022

Compte de gestion



Compte administratif

Résultats d'exécution du budget principal et des budgets des services non personnalisés

	RESULTAT A LA CLOTURE DE L'EXERCICE PRECEDENT (2021)	PART AFFECTEE A L'INVESTISSEMENT (EXERCICE 2022)	RESULTAT DE L'EXERCICE 2022	TRANSFERT OU INTEGRATION DE RESULTATS PAR OPERATION (CATEGORIE NON INDICATAIRE)	RESULTAT DE CLOTURE DE L'EXERCICE 2022
I - Budget principal					
Investissement	-1 505 046,43		3 416 317,49		1 911 271,06
Fonctionnement	10 594 248,31	7 665 884,82	6 416 539,51		9 343 302,50
TOTAL I	9 089 201,88	7 665 884,82	9 831 856,97		11 254 573,56
II - Budgets des services à caractère administratif					
TOTAL II					
III - Budgets des services à caractère industriel et commercial					
Activité industrielle					
Activité commerciale					
Activité industrielle					
Investissement	-219 381,38		146 431,34		-72 950,04
Fonctionnement	1 509 319,41	354 939,59	-44 794,47		1 819 464,53
 Sous-total	1 289 938,03	354 939,59	101 636,87		1 746 514,50
TOTAL III	1 289 938,03	354 939,59	101 636,87		1 746 514,50
TOTAL I + II + III	10 379 140,91	8 020 824,41	9 933 493,84		13 001 088,06

EXECUTION DU BUDGET

REALISATIONS DE L'EXERCICE (mandats et titres)	DEPENSES		RECETTES		SOLDE D'EXECUTION (1)
	A	B	G	H	
Section d'exploitation	6 788 984,38		13 213 923,39		6 416 939,01
Section d'investissement	26 274 045,97		29 690 163,65		3 416 117,68
TOTAL	33 063 030,35		42 904 087,04		9 831 056,69
REPORTS DE L'EXERCICE N-1	Report en section d'exploitation (007)		Report en section d'investissement (001)		
	C	D	I	J	
	0,00	1 505 046,83	2 928 363,49	0,00	
TOTAL (réalisations + reports)	33 063 030,35	1 505 046,83	45 832 450,53	0,00	11 254 573,56
RESTES A REALISER A REPORTER EN N+1 (2)	Section d'exploitation		Section d'investissement		
	E	F	K	L	
	0,00	12 119 574,22	0,00	15 411 141,87	
TOTAL des restes à réaliser à reporter en N+1	0,00	12 119 574,22	0,00	15 411 141,87	
RESULTAT CUMULE	Section d'exploitation		Section d'investissement		
	M+N	O	P	Q	
	6 788 984,38	39 888 667,02	16 142 286,88	5 202 638,50	
TOTAL CUMULE	46 677 651,40	46 677 651,40	61 243 592,49	14 545 941,00	



DÉLIBÉRATIONS



Avenant Marché Maîtrise d'œuvre Maillage

Suite à l'attribution des marchés de travaux des phases 4 fin 2022

Nécessité d'avenanter le marché de Maîtrise d'œuvre du maillage

➔ Montant de l'avenant N° 4 : 41 259,88 €

	Base marché		Avenant 4		différence	
	Phase 4 (PRO à AOR)	%	Phase 4 (PRO à AOR)	%		
Coût estimatif provisoire des travaux C ₀ (€ HT)	7 076 000,00 €		8 687 714,00 €			
Taux de rémunération t (%) :	4,00%		4,00%			
Coefficient de complexité C :	Entre 0,8 et 1,1		Entre 0,8 et 1,1			
Pourcentage de rémunération des éléments de mission par rapport à la mission de base P (%) :	80%		80%			
Rémunération forfaitaire provisoire du Maître d'œuvre par élément de mission (€ HT)	PRO	39 852,03 €	22%	48 929,21 €	22%	9 077,17 €
	ACT	28 983,30 €	16%	35 584,88 €	16%	6 601,58 €
	VISA	18 114,56 €	10%	22 240,55 €	10%	4 125,99 €
	DET	72 458,24 €	40%	88 962,19 €	40%	16 503,95 €
	AOR	10 868,74 €	6%	13 344,33 €	6%	2 475,59 €
	OPC	10 868,74 €	6%	13 344,33 €	6%	2 475,59 €
	TOTAL	181 145,60 €	100%	222 405,48 €	100%	41 259,88 €

43



Acquisitions foncières

- **Acquisition sur Mouroux Parcelle ZB 221**

Construction du nouveau Château d'Eau

Régularisation de l'achat de la parcelle - 853 m²

Servitude de passage (486m²) depuis la Rue de la Croix des Grès

➔ Suite à la modification du permis de construire
Nécessité de reprendre une nouvelle délibération

Montant acquisition sur la base de la proposition précédente soit : 1 706,00 €
+ Indemnités de servitude évaluées à 777,60 €

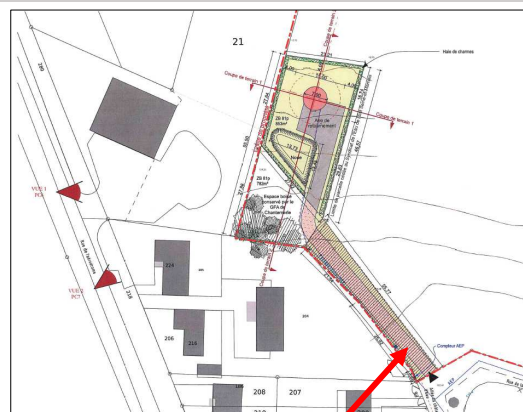

Servitude de passage

44



Acquisitions foncières

- **Acquisition sur Jaulnes**

Forage de Jaulnes

Achat parcelle du Périmètre de Protection Immédiat (PPI)

Accord de principe du propriétaire pour une parcelle d'environ 700 m²

Demande de subvention de la phase 2 de la DUP en cours

45



Convention de servitude

- **Site Château d'Eau sur Montolivet**

Nécessité de faire une convention de servitude avec ENEDIS

Pour le poste de transformation sur la parcelle ZI 96

Les frais de servitude sont à la charge d'Enedis

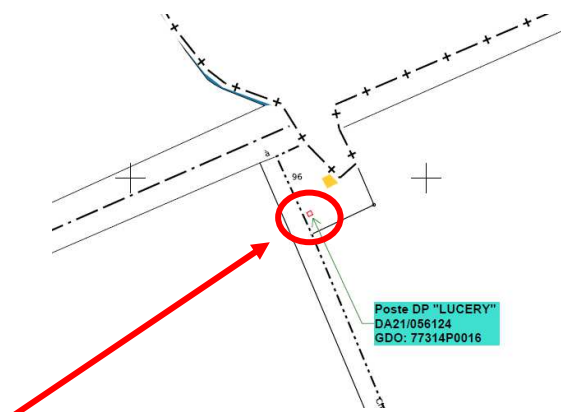

46



Convention de servitude

• AFR CHEVRU

Tracé du TransprEAUvinois Phase 4 empruntant des chemins propriété de l'Association Foncière de Remembrement

Servitude d'accès et de passage en vue de la pose, la protection et l'entretien des canalisations d'eau potable

335 ml de chemins concernés

Servitude consentie sans indemnité



Convention de servitude

• DOUE

- ✓ Travaux de renouvellement des réseaux d'eau potable en cours sur la Butte de Doue
- ✓ Proximité de l'Église Saint-Martin et des arbres classés au patrimoine des Monuments Historiques
- ✓ Pas de travaux sous le houppier des arbres
→ **décalage de la tranchée en domaine privé**
- ✓ Nécessité de signer une servitude d'accès et de passage avec le propriétaire
- ✓ 80 ml concernés





Tarifs études DECI

Constats :

- **de plus en plus de demandes au niveau Défense Incendie** de la part des communes
- les demandes ne peuvent pas toujours être honorées dans les délais souhaités car le syndicat n'est pas dimensionné

Rappel :

- **le syndicat n'est pas compétent en terme de DECI**
- mais malgré tout un acteur indissociable car la DECI est liée le plus souvent au réseau d'eau potable

49



Tarifs études DECI

Réunion en septembre avec le SDIS pour **présenter les schémas communaux de DECI**

La mise en place de ces schémas permettrait de s'organiser et traiter l'ensemble des besoins en défense incendie d'une commune et donc :

- **de limiter les demandes**
- **d'éviter les demandes urgentes**

Aujourd'hui, le souhait est donc de faire le point en invitant **les communes à nous répondre sur l'intérêt ou non de ces schémas communaux de DECI** et ainsi permettre au syndicat :

- de s'organiser
- de proposer un mode de fonctionnement

Dans le cas où les communes ne réaliseraient pas le schéma communal, nous proposons de facturer au coût réel les prestations demandées

Prix horaire pour étude sans schéma : 50€/H avec un minimum de 100€ HT

50



Décisions

- Décision 2023-02

Attribution marché renouvellement AEP SOURDUN – Rue Jules Ferry

Entreprise la mieux disante : SADE : 638 716,88 € HT

- Décision 2023-03

Attribution marché renouvellement AEP La Celle sur Morin – RD 20

Entreprise la mieux disante : CISE TP : 538 021,92 € HT

51



POINT TRAVAUX

52



ZONE NORD-EST



➤ Mouroux – Nouveau Château d’Eau

400 m3 - 32 mètres

Entreprise EIFFAGE

Montant travaux : **1 828 372 € HT**



Poids ouvrage définitif ?

600 tonnes

+ 400 tonnes d’eau

= 1000 tonnes



Création des 11 pieux 23,5 mètres de profondeur



ZONE NORD-EST



➤ La Chapelle-Moutils – Réhabilitation Château d’Eau

Entreprise RESINA

Montant travaux : **249 172 € HT**

Réhabilitation complète :

- Dépose des canalisations amiantées
- Repose de nouvelles canalisations
- Reprise et traitement des fissures
- Etanchéité cuve
- Etanchéité coupole
- Mise en sécurité (garde-corps, etc.)
- Imperméabilisation extérieur





ZONE NORD-EST



➤ Doue – Renouvellement réseau et branchements

Entreprise SETA ENVIRONNEMENT

Montant travaux : **1 850 912 € HT**

Renouvellement de 3 360 ml de réseau
Renouvellement de 131 branchements

Intervention

- En zone urbaine
- Trafic routier
- En zone classée,
Butte de Doue, Eglise Saint-Martin

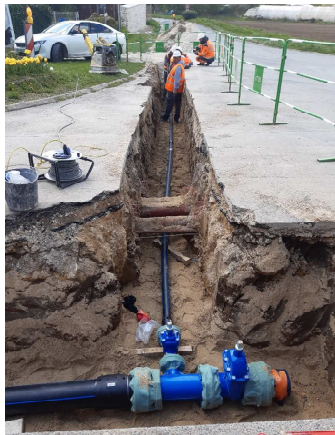

ZONE PROVINOIS



➤ Phase 4 du TransprEAUvinois

Entreprises :

- Lot 1 : CISE TP / LA LIMOUSINE / SETA ENVIRONNEMENT
- Lot 2 : BIR / NETP
- Lot 3 : SADE

Montant travaux : **8 687 944 € HT**



ZONE PROVINOIS



➤ Travaux pour opération de nettoyage du réseau de transport du TransprEAUvinois entre usine d'Hermé et réservoirs d'Hennepont

Entreprise : CISE TP



Pourquoi ?

- Canalisation datant des années 1990
 - Usine de traitement du fer mise en service en 1993
- ➔ **Fonctionnement pendant 3 ans sans l'usine donc existence de dépôts de fer dans la canalisation**
- ➔ **Nécessité de procéder à un nettoyage**

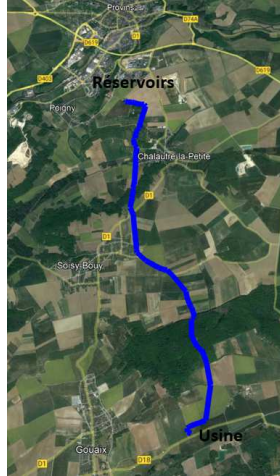

ZONE PROVINOIS

Intervention de nuit le 10 mai

1- Découpe

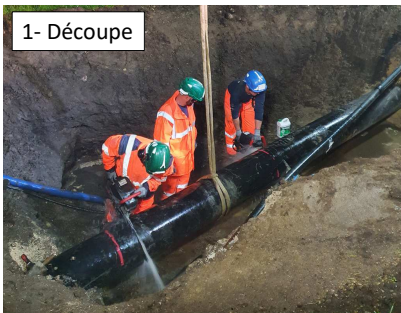

2- Retrait



3- Prémontage

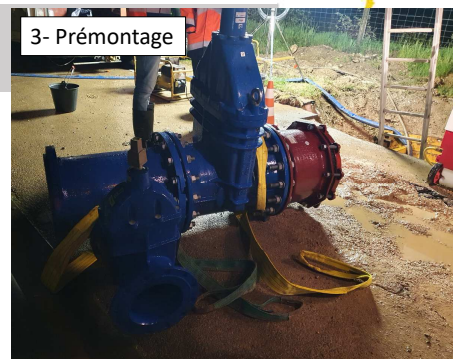

4- Raccordement et butées





ZONE PROVINOIS



Intervention de jour le 06 juin



ZONE BASSÉE-MONTOIS



➤ Paroy / Les Ormes-sur-Voulzie – Interconnexion de secours

Entreprise LA LIMOUSINE

Montant travaux : 931 700 € HT

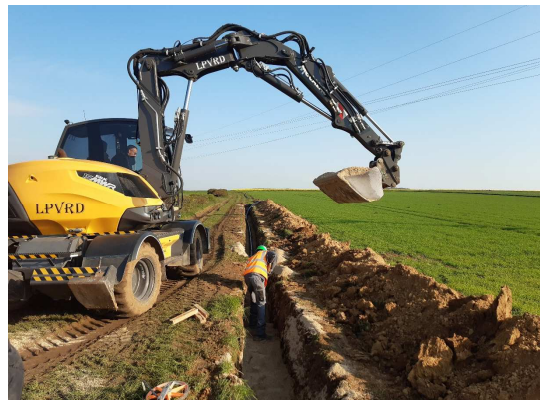



ZONE BASSÉE-MONTOIS



➤ Donnemarie-Dontilly – Réhabilitation des réservoirs des Grottes

Consultation en cours

Remise des offres le 30 juin 2023

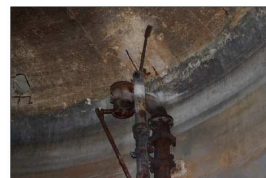

61



POINT DIVERS

62



AGENDA

- BUREAU : Lundi 18 Septembre 2023
- COMITE SYNDICAL : Lundi 25 Septembre 2023 18H30



Comité syndical Protection de la ressource

12 juin 2023 – Saint-Denis-lès-Rebais



Introduction

- Carte des captages et masses d'eau captées alimentant le S2e77 (Brie, Craie, Alluvions, Champigny)
- 61 captages actifs sur le périmètres du S2e77

Masses d'eau

Débit réel m3/h

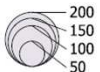

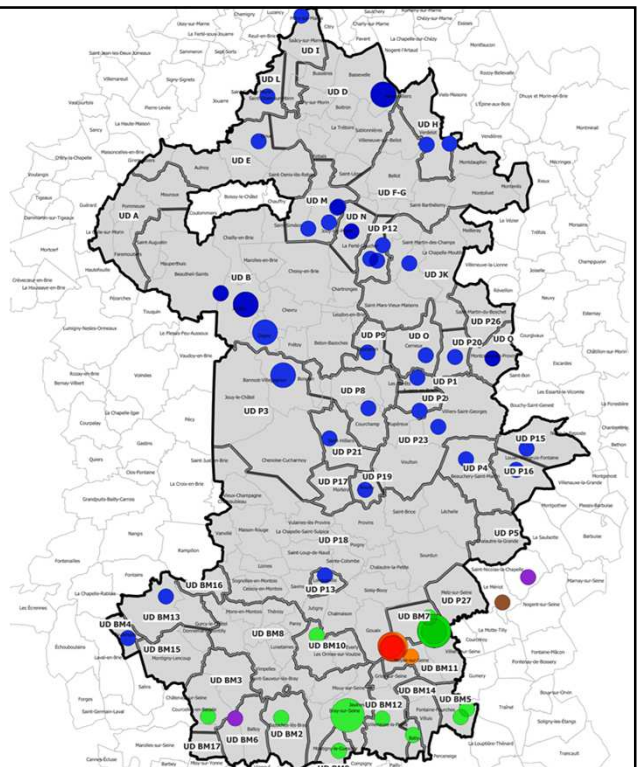

- HG006 : Alluvions de la Bassée
- HG006_HG208 : Alluvions de la Bassée et Craie de Champagne sud et centre.
- HG006_HG209 : Alluvions de la Bassée et Craie du Senonais et Pays d'Othe
- HG209 : Craie du Senonais et Pays d'Othe
- HG103 : Tertiaire - Champigny - en Brie et Soissonnais





Ordre du jour

- Point sur la qualité des captages 
- Comment protéger les captages? Le CTEC Est 77 
 - Volet agricole en 2022
 - Nouveau PAEC Est 77
 - Le Zéro Phyto dans les communes
- Point sur le niveau de la nappe 

3



Point sur la qualité des captages du CTEC S2E77

*CTEC : Contrat Territorial Eau et Climat



AQUI' Brie intervient dans le CTEC S2e77 pour

Suivre la qualité des captages

Accompagner les communes sur le 0 phyto

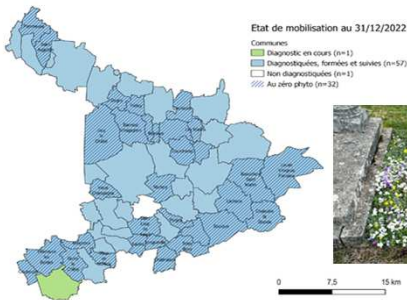

Echanger avec les agriculteurs d'Hondevilliers sur la qualité de leurs eaux de drainage



Des nappes captées différentes selon les captages

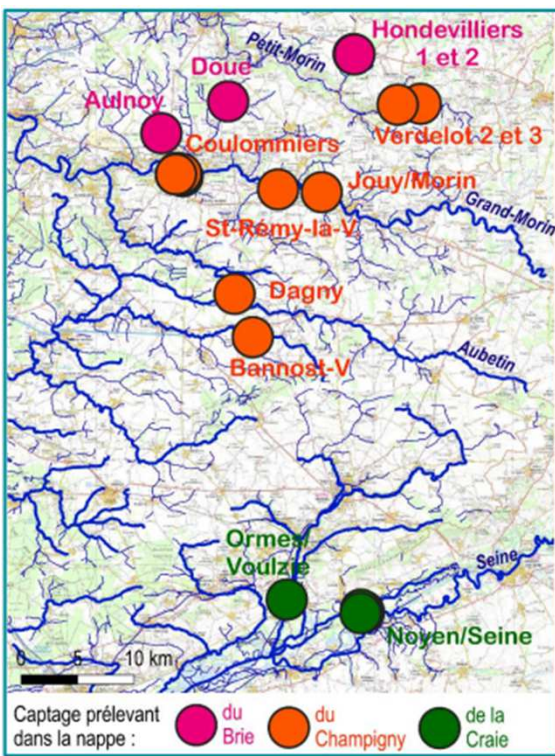

Des captages aux contextes et aux niveaux captés différents

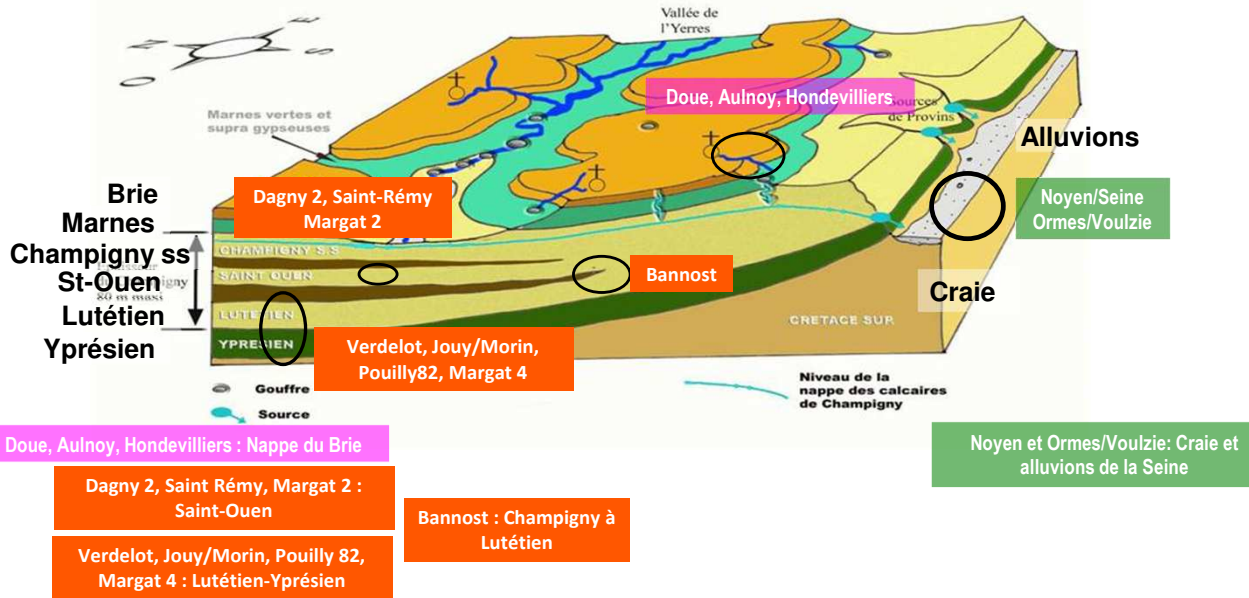

Pour chaque groupe de captages, une fiche bilan qualité de 3 pages

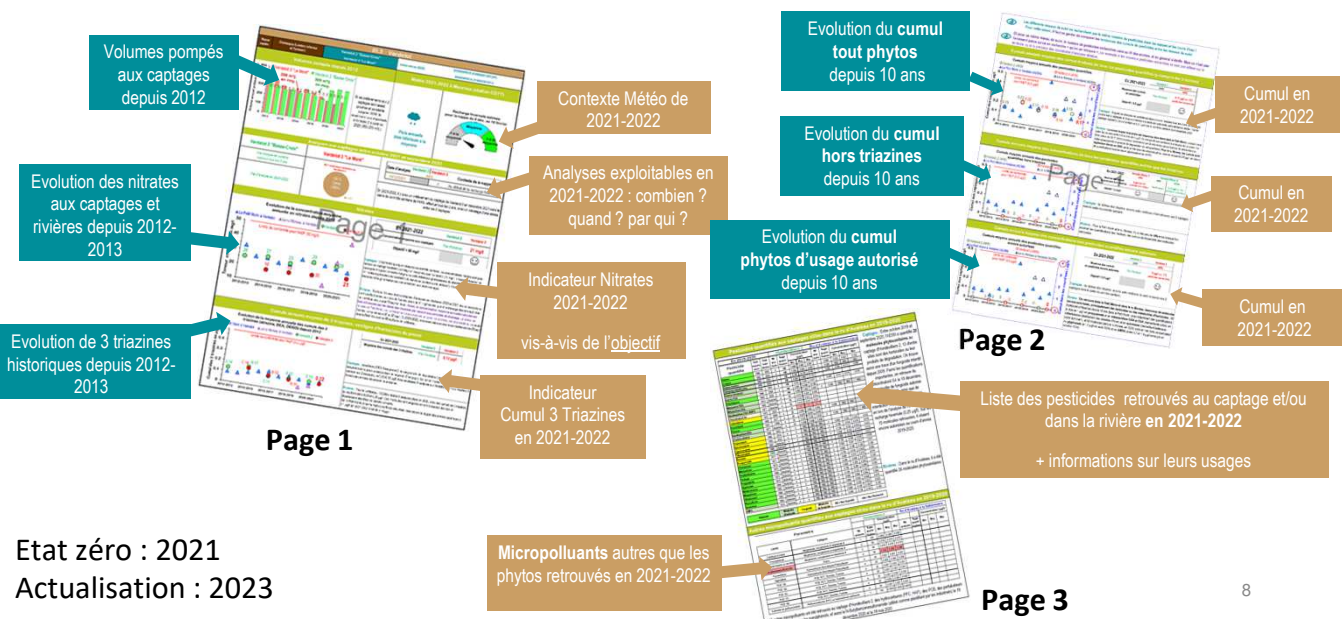

Teneurs en nitrates



Brie

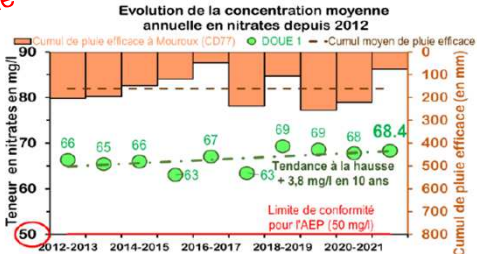

Champigny

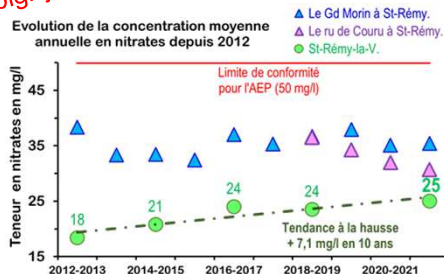

Craie

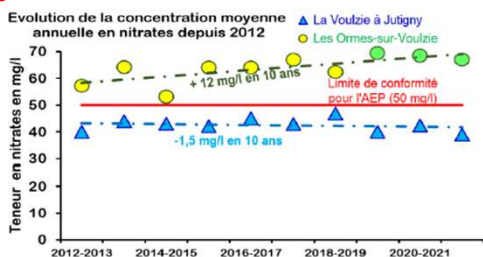

Craie + alluvions de la Seine

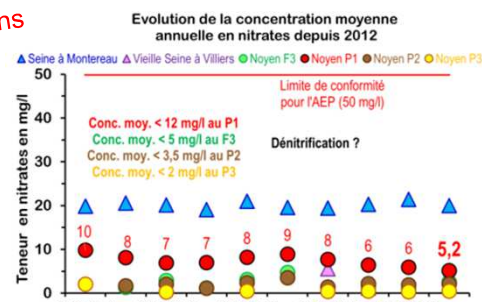

Dans l'eau, l'impact de toutes nos pratiques



L'atrazine, ça marchait bien et c'était pas cher



Pratiques des 50 dernières années

Produit	Sept. Oct.	Déc. à Fév.	Mars Avril	Mai
HERBICIDES	BLUMET-LIT	BLUMET-LIT-GONDOR-ASTURIS-ABSOR ACTRIBAR		
REGULATEURS			LITRO-GONDOR	
FONGICIDES			STICHAN-BLUMET-LIT	STICHAN
Glyphosate			Fluo	Fluo
INSECTICIDES	STICHAN			STICHAN

Sur 1 captage profond

Epandages récents



En rivière

Sur 1 captage superficiel

Epandages de l'année



Teneurs en nitrates

A Dagny, la hausse des nitrates semble être en lien avec la baisse des pompages

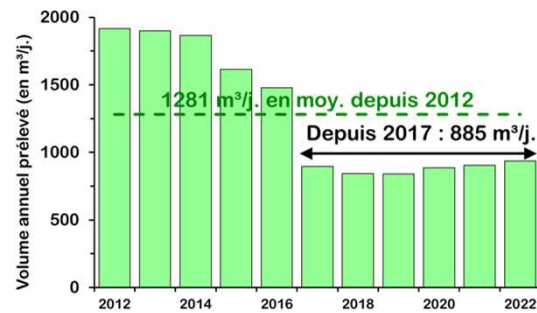
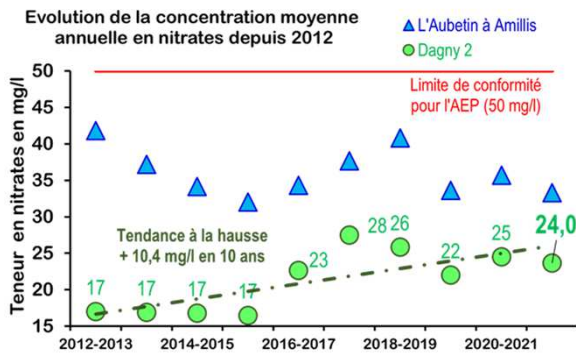

11



Teneurs en nitrates (2021-2022)

Nappe captée	Captage	Concentration moyenne (en mg/l)	Tendance sur 10 ans
Brie	AULNOY_SCE_LAROCHE	71	+ 1 mg/l
	DOUE 1	68	+ 4 mg/l
	HONDEVILLIERS 2	58	+ 4 mg/l
	HONDEVILLIERS 1	45	+ 4 mg/l
Champigny	JOUY-SUR-MORIN_ANCIEN FORAGE	25	- 4 mg/l
	ST-REMY-LA-VANNE_LES LISSES	25	+ 7 mg/l
	DAGNY 2_FORAGE 39M	24	+ 10 mg/l
	VERDELOT 3 Le Mont	21	+ 3 mg/l
	VERDELOT 2 Basse-Croix	Pas d'analyse	+ 4 mg/l
	BANNOST_LAVOIR	6	
	JOUY-SUR-MORIN_NOUVEAU FORAGE	1	
	COULOMMIERS_Pouilly82	1	Stable
Champigny / nappe alluviale	COULOMMIERS_Margat2	1	
	COULOMMIERS 11 - MARGAT 5	1	
	COULOMMIERS_PUITS BEAUGRAND	1	
Craie	ORMES SUR VOULZIE	67	+ 12 mg/l
Craie / nappe alluviale	NOYEN-SUR-SEINE_P1	5	
	NOYEN-SUR-SEINE_F3	3	Stable
	NOYEN-SUR-SEINE_P2	2	
	NOYEN-SUR-SEINE_P3	1	

Concentration > 50 mg/l dans la nappe superficielle du Brie

Tendance à la hausse pour St-Rémy et Dagny 2

... et de la craie

Phénomènes de dénitrification en lien avec les alluvions

12

20 ans après leur interdiction, toujours des triazines dans les nappes

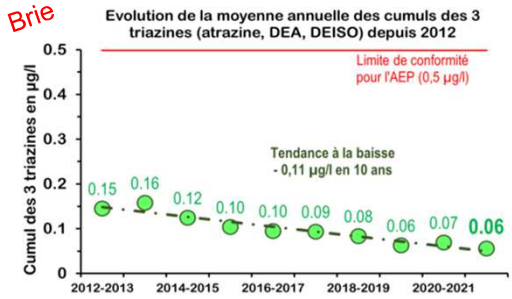

Champigny

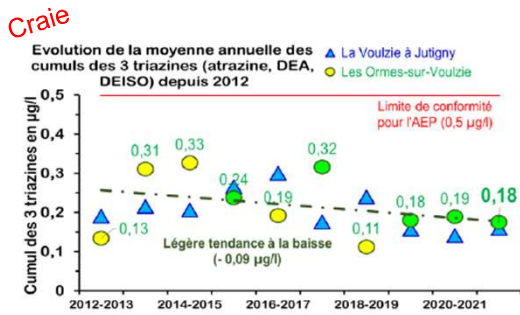
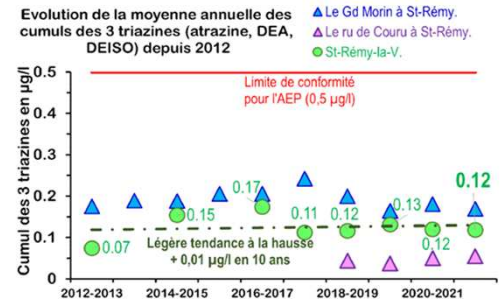

Craie + alluvions de la Seine

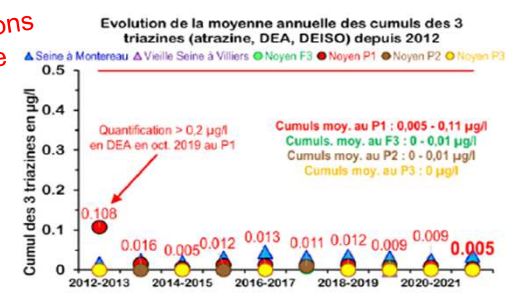

Cumuls de triazines* en 2021-2022

* Atrazine, déséthyl-atrazine, déisopropyl-atrazine



Nappe captée	Captage	Moyenne des cumuls des 3 triazines	Tendance sur 10 ans
Brie	AULNOY_SCE_LAROCHE	0,25	- 0,23 µg/l
	HONDEVILLIERS 2	0,25	- 0,24 µg/l
	HONDEVILLIERS 1	0,11	- 0,05 µg/l
	DOUE 1	0,06	- 0,11 µg/l
Champigny	BANNOST_LAVOIR	0,14	+ 0,1 µg/l
	ST-REMY-LA-VANNE_LES LISSÉS	0,12	Stable
	VERDELOT 3 Le Mont	0,12	Pas assez d'analyse
	DAGNY 2_FORAGE 39M	0,10	- 0,07 µg/l
	JOUY-SUR-MORIN_ANCIEN FORAGE	0,07	- 0,16 µg/l
	VERDELOT 2 Basse-Croix	Pas d'analyse	Pas assez d'analyse
	COULOMMIERS 10 - MARGAT 4	NQ	Stable
	COULOMMIERS_Pouilly82		
JOUY-SUR-MORIN_NOUVEAU FORAGE			
Champigny / nappe alluviale	COULOMMIERS_Margat2	0,01	Stable
	COULOMMIERS 11 - MARGAT 5		
Craie / nappe alluviale	ORMES SUR VOULZIE	0,18	- 0,09 µg/l
	NOYEN-SUR-SEINE_P1	0,01	- 0,06 µg/l
	NOYEN-SUR-SEINE_F3	NQ	Stable
	NOYEN-SUR-SEINE_P2		
	NOYEN-SUR-SEINE_P3		

Encore des stocks à **Aulnoy** et **Hondevilliers 2**
 Cumul plus faible à **Doüe** => changements de pratiques antérieurs?

Bannost : tendance à la hausse (+01, mg/l) mais peu d'analyses et probable purge insuffisante avant certains prélèvements.

Est-ce qu'on retrouve des pesticides d'usage récent et combien?



Les différents laboratoires d'analyses ne recherchent pas les mêmes listes de pesticides, ni avec la même précision!



Vigilance dans les comparaisons de contamination entre captages et entre laboratoires d'analyses !

Sur **633 pesticides recherchés** (dont 204 autorisés), **593 non quantifiés**

40 quantifiés sur au moins 1 captage (**dont 15 autorisés**)

- **10 chloroacétamides** : Dimétachlore-ESA, Métazachlore, Métazachlore ESA, Métazachlore OXA, Métolachlore, Métolachlor OXA, Métolachlore ESA, Métolachlore NOA 413173, Dimétachlore CGA 369873, Flufénacet ESA,
- Bentazone, Chlortoluron, Lénacile, Imazamox, Hydroxyterbutylazine

Cumuls des pesticides autorisés quantifiés aux captages

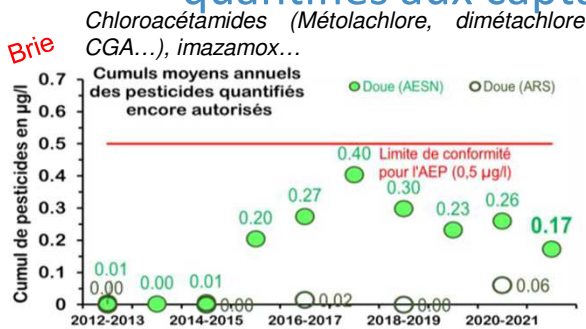

Champigny

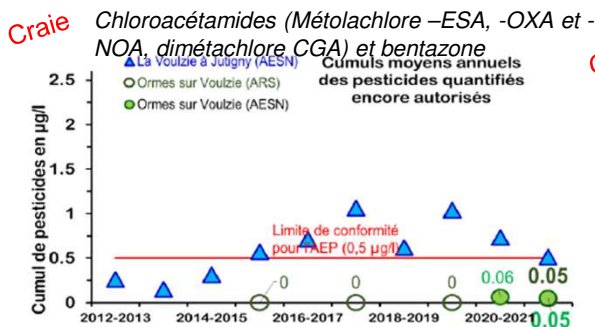
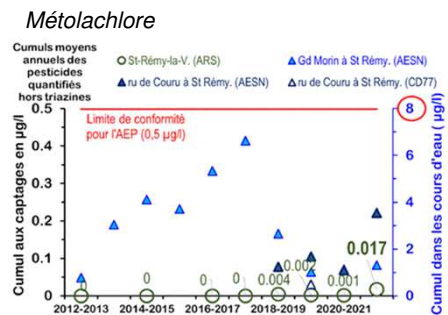

Craie + alluvions de la Seine

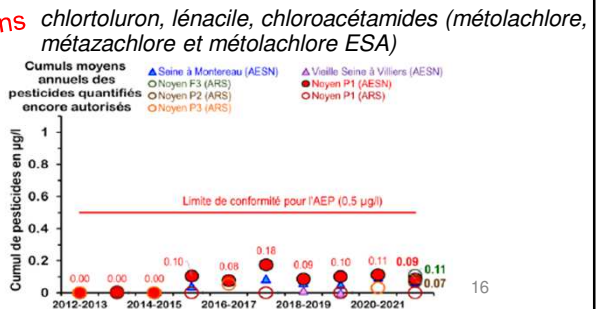

Cumuls des pesticides autorisés quantifiés aux captages (2021-2022)



Nappe captée	Captage	Réseau		
		AESN	ARS 77	CD 77
Brie	AULNOY_SCE_LAROCHE	0.234		
	DOUE 1	0.173		
	HONDEVILLIERS 2	0.052		
Champigny	HONDEVILLIERS 1		0.000	
	DAGNY 2_FORAGE 39M		0.147	0.325
	ST-REMY-LA-VANNE_LES LISSES		0.017	
	COULOMMIERS_Pouilly82		0.000	
	COULOMMIERS 10 - MARGAT 4	0.000	0.000	
	JOUY-SUR-MORIN_ANCIEN FORAGE		0.000	
	JOUY-SUR-MORIN_NOUVEAU FORAGE		0.000	
	VERDELOT 3 Le Mont		0.000	
	BANNOST_LAVOIR			0.014
	VERDELOT 2 Basse-Croix		Pas d'analyse	
Champigny / nappe alluviale	COULOMMIERS_Margat2	0.000		
	COULOMMIERS 11 - MARGAT 5		0.000	
	COULOMMIERS_PUIT S BEAUGRAND		0.000	
Craie	ORMES SUR VOULZIE	0.053	0.046	
	NOYEN-SUR-SEINE_P1	0.074	0.000	
Craie / nappe alluviale	NOYEN-SUR-SEINE_F3		0.109	
	NOYEN-SUR-SEINE_P2		0.071	
	NOYEN-SUR-SEINE_P3		Pas d'analyse	

Aulnoy : 9 molécules retrouvées : 7 **chloro-acétamides**, du **lénacile** (désherbant betterave) et de la **bentazone** (culture de printemps et maïs).

Doüe : 8 molécules retrouvées : 6 **chloro-acétamides**, de la **bentazone** et de l'**imazamox** (désherbant colza).

Dagny : 5 molécules retrouvées : 4 **chloro-acétamides** et du **chlortoluron**.

Noyen F3 : 7 molécules retrouvées : 5 **chloro-acétamides**, de la **bentazone**, et de l'**hydroxyterbuthylazine** (dérivé de la terbuthylazine, ré-autorisée en désherbage maïs).



**En attendant vos questions,
Merci de votre attention!**















Comment protéger les captages?

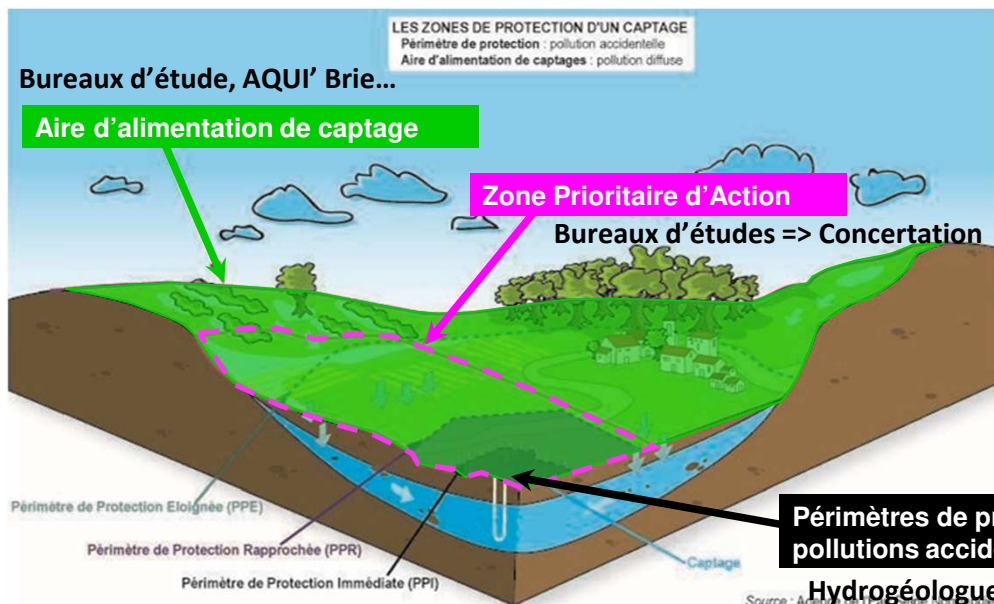

Comment protéger les captages?





Le CTEC Est 77

Objectif : mobiliser les acteurs du territoire pour atteindre les objectifs de préservation de la ressource en eau (< 50 mg/L NO3 et 0 dépassement des seuils de pesticides)

Durée : 6 années, de 2020 à 2025

Moyens : des plans d'actions (agricoles, non agricoles) à mettre en œuvre conjointement avec les acteurs

Conditions pour être éligible aux subventions de l'agence :

- Atteindre au minimum 30% des objectifs de résultats fixés à 3 ans pour chacun des plans d'actions locaux sur chacun des territoires AAC
- Engagement d'au moins 40% de la masse financière à mi parcours
- Engagement d'au moins deux actions prioritaires « eau et climat » parmi :
 - soutien à l'Agriculture Biologique,
 - promotion des pratiques alternatives de fertilisation et de protection des végétaux,
 - promotion de systèmes agro-forestiers, de haies, fascines, plantations en fond de vallée.

21



Les acteurs du CTEC





Les objectifs du CTEC

ZPA	Enjeux	Objectif Nitrates (NO3)	Objectif Pesticides (Pest)	Etat Zéro - 2019/2020
Aulnoy	NO3/Pest	< 50 mg/L	Aucun dépassement de seuils réglementaires	NO3 Pest
Dagny-Bannost	NO3/Pest	D2 : < 37,5 mg/L D1 : < 50 mg/L		NO3 Pest
Deux Morin (Coulommiers, St Rémy/Jouy, Verdelot)	Pest	Maintien bonne qualité actuelle		NO3 Pest
Doüe	NO3/Pest	< 50 mg/L		NO3 Pest
Hondevilliers	NO3/Pest	H2 : < 37,5 mg/L H1 : < 25 mg/L		NO3 Pest
Les Ormes-sur-Voulzie	NO3/Pest	< 50 mg/L		NO3 Pest
Noyen	Fer	Maintien bonne qualité actuelle		NO3 Pest

23



Territoire du CTEC

- SDAGE 2022-2027 : 58 captages
 - 52 captages sensibles :
 - 41 S2e77
 - 17 EdP / CACPB
 - 34 captages prioritaires :
 - 25 S2e77
 - 9 EdP / CACPB
- 13 ZPA sur le territoire, 9 pour le CTEC Est 77, dont 3 regroupées (Deux Morin). 3 futures ZPA.
- 512 exploitations et 55 882 ha de SAU



Zones Prioritaires d'Actions concernées par le partenariat S2e77 - CARIDF

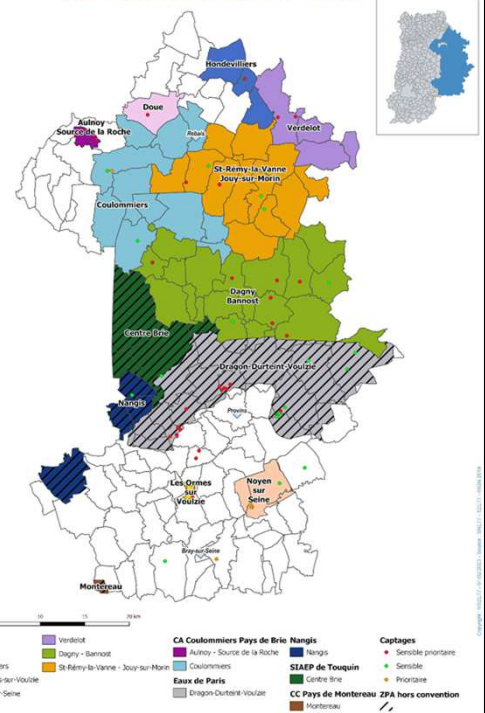

S 2 e **Nouvelles zones**

- Études en cours : phase 2 des AAC de Longueville, Jaulnes, Bazoches-lès-Bray et Hermé. Attente des diagnostics agricoles CARIDF pour compilation des données et élaboration du plan d'action.

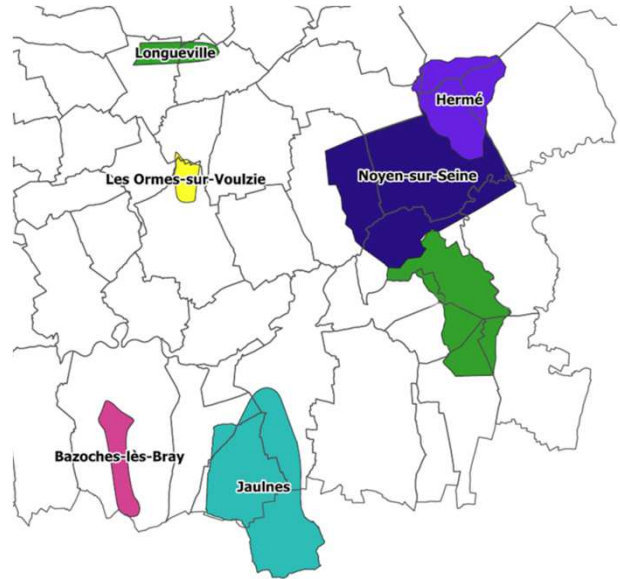

25

Bilan 2022 : actions réalisées

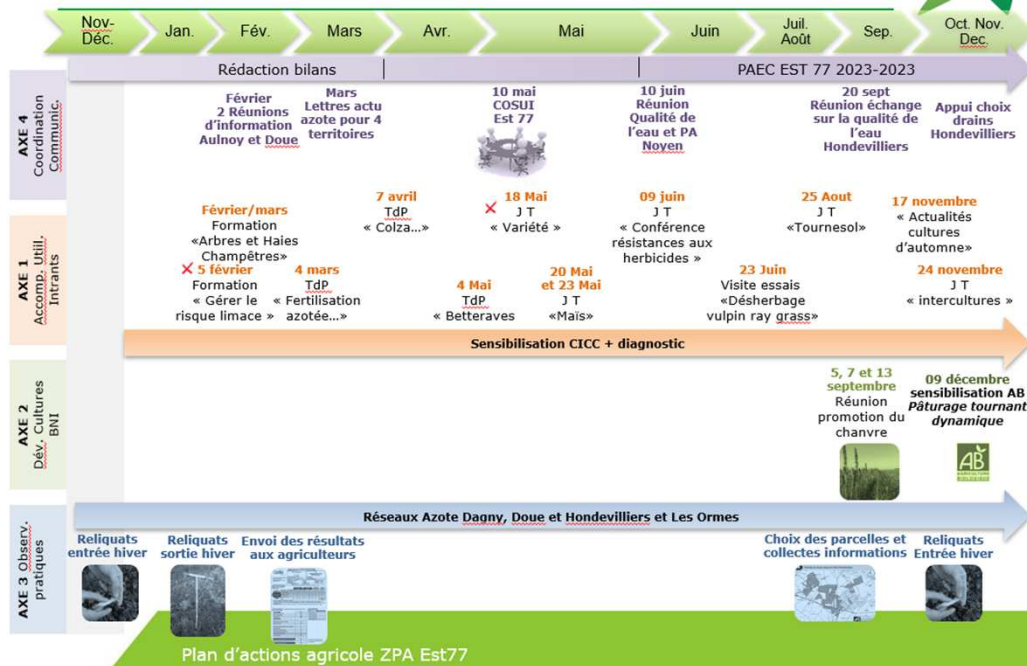

26

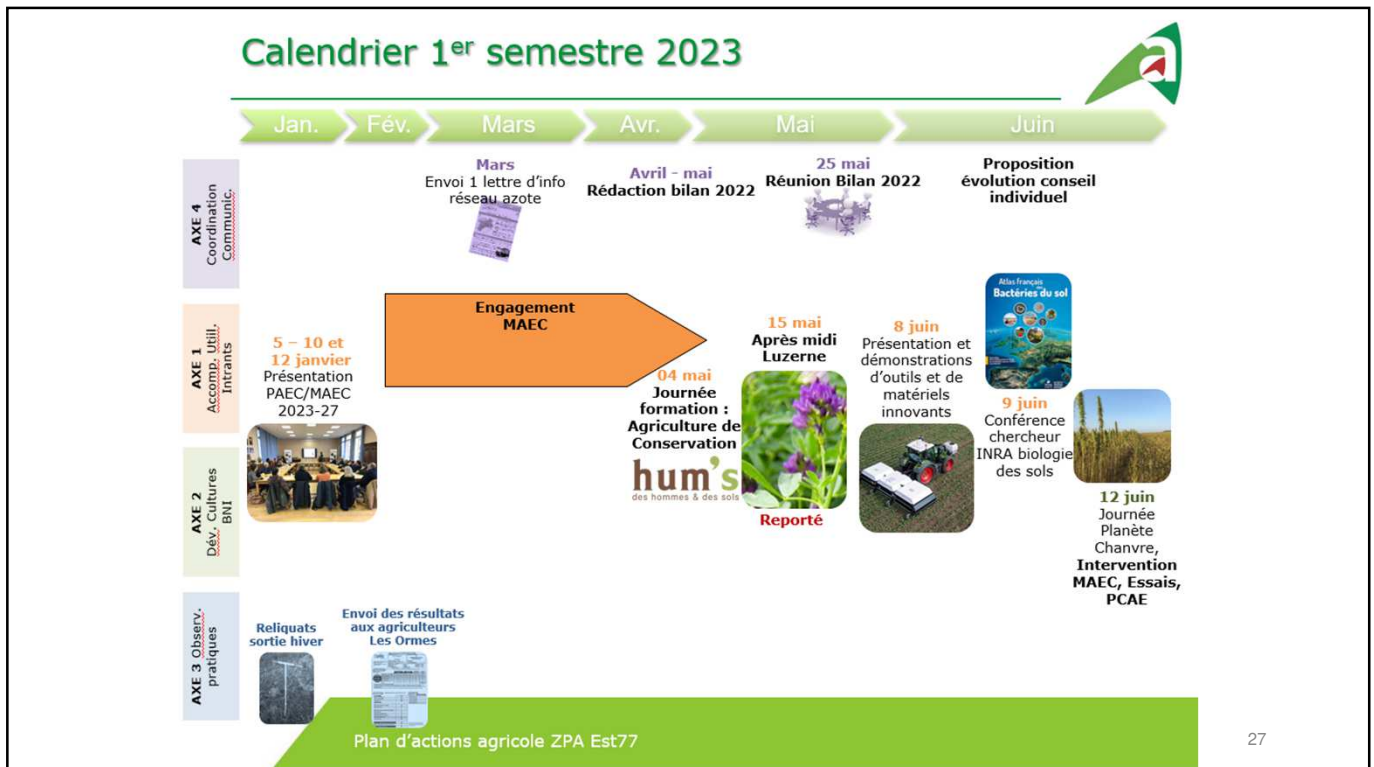

Le PAEC Est 77

- Au mi-parcours du CTEC : objectif de mobilisation non atteint par ZPA.
- Au-delà de la sensibilisation : nécessité d'obtenir des **leviers financiers** sur le terrain pour les exploitants.
- **Trois anciens PAEC** : Brie Est, Hondevilliers et Petit Morin arrivent à échéance.
- Faire un PAEC pour les territoires du CTEC pour protéger davantage la ressource.

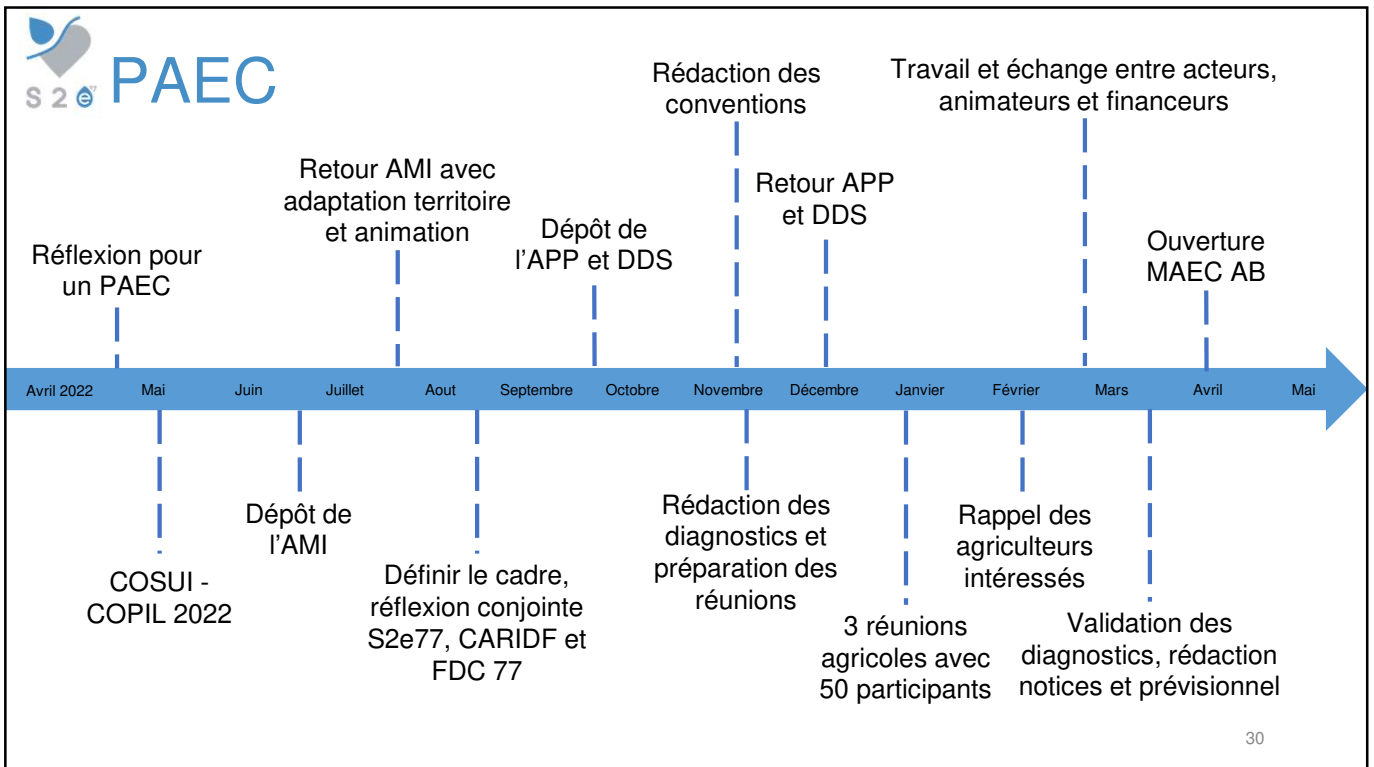
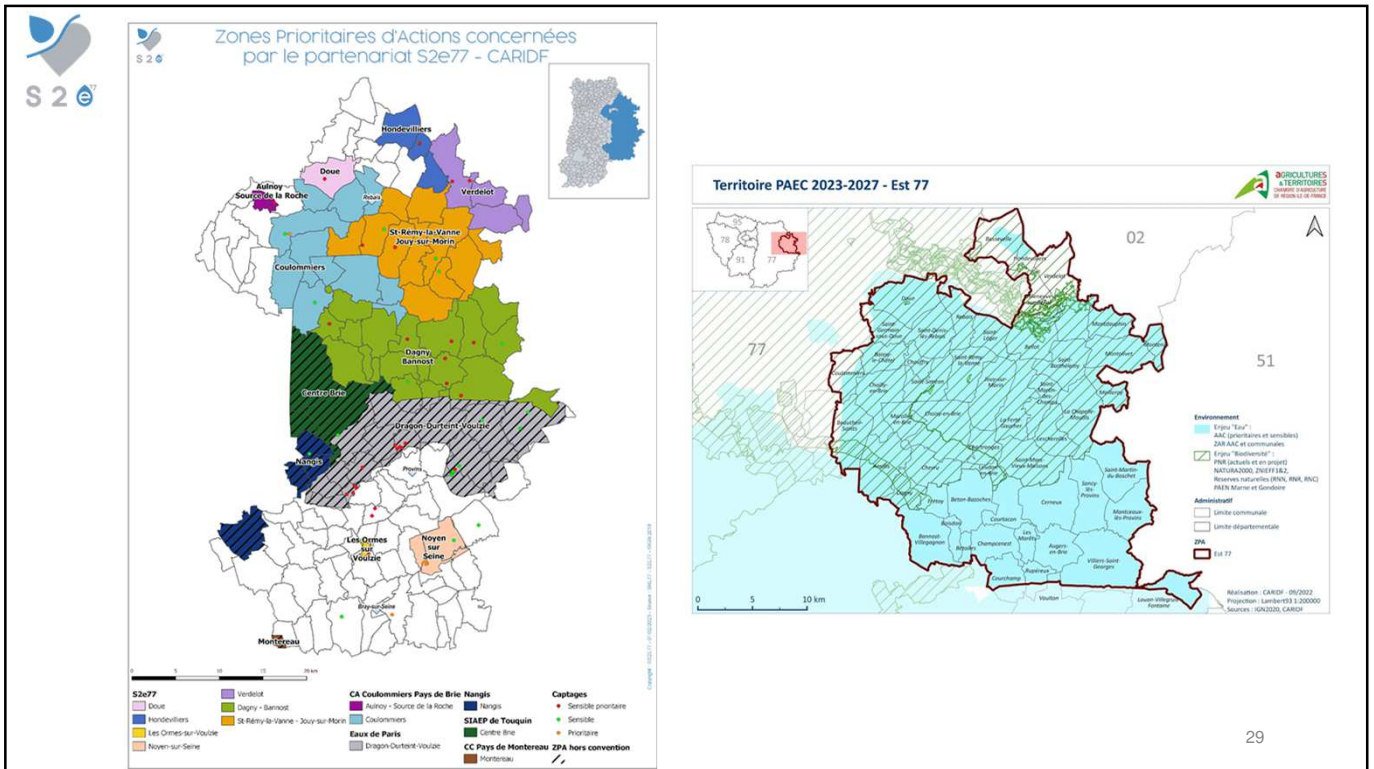



Territoire PAEC Est77

Réunion d'information MAEC 2023-2027 Questionnaire de satisfaction | Requête d'intention

NOM Prénom : _____ Mail : _____

Raison sociale : _____ Portable : _____

La présentation était-elle claire ? Oui Non
 Remarques : _____

Seriez-vous intéressé(e) par :
 Enjeu Eau
 Enjeu Sol
 Enjeu Biodiversité
 Précisez la/les mesure(s) : _____

Sinon, pourquoi ? _____

Souhaitez-vous être recontacté(e) par l'animateur concerné ? Oui Non

MAEC Eau (CARIDF) – Romain BOISSON : 06 07 18 21 67 | romain.boisson@idf.chambagri.fr
 MAEC Sol (CARIDF) – Sébastien PHILIPPE : 06 43 05 51 80 | sebastien.philippe@idf.chambagri.fr
 MAEC Biodiversité (FDC77) – Claude FERAUD : 06 85 64 44 62 | c.feraud@fdc77.fr







31



Prévisionnel

MESURE	NOMBRE D'EXPLOITANT	SURFACE / LONGUEUR	MONTANT SUR 5 ANS
CIFF	10	29,71 ha	107 058,40 €
OUV1	1	0,41 ha	313,65 €
OUV2	2	10,48 ha	10 689,60 €
IAE1	4	3 477 ml	13 908,00 €
SDC2	1	100 ha	79 000,00 €
PHYS	11	1781,95 ha	1 790 860,00 €
	29	1922,55 ha et 3477 ml	2 001 829,65 €

32



Volet non agricole du CTEC



• Suivi des communes : 76 au **Zéro-Phyto** en 2022 (38 dans les ZPA). Accompagnement CD 77 ou AQUi'Brie

• Réduction de phyto de **75%**

• Fort usage des biocontrôles (83% des usages phytosanitaires épanchés). Encore quelques produits glypho ou des produits non homologués comme désherbant

• Possibilité d'obtenir le trophée ZÉRO PHYT'Eau ; aucune commune des ZPA n'a candidaté en 2022 sur 14 éligibles

• Certaines communes ne communiquent pas leur données

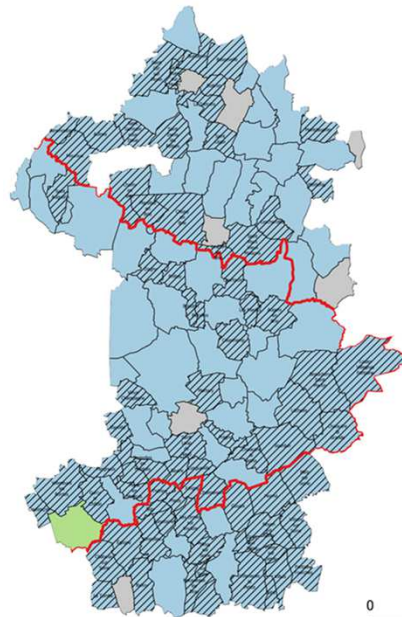

Etat de la mobilisation
au 31/12/2021

Communes

■ Diagnostiquées (n=1)

■ Non engagées (n=7)

■ Diagnostiquées, formées et suivies (n=124)

/// Zéro phyto (n=76)

■ Limites du périmètre d'AQUi'Brie

0 10 20 km



Volet non agricole du CTEC



Point réglementaire

- 01/01/2017 : interdiction phytos pour entretien espaces publics (voiries, espaces verts...)
- 01/01/2019 : interdiction utilisation phytos par les particuliers
- 01/07/2022 : interdiction phytos dans lieux publics ou privés fréquentés par des personnes (cimetières, terrains de sport, hôtellerie, zones commerciales, lieux de travail, établissements scolaires et de santé, habitations...)
- Dérogation 01/01/2025 sous conditions : certains terrains de sport avec contraintes pour compétitions officielles (grands jeux, hippodromes, tennis sur gazon, golfs)





S 2 e 77

Autres animations

- Participation le 08/11/2021 au forum « Ressources naturelles » de Provins et le 11/04/2022 au forum « Agriculture et Alimentation » de Donnemarie-Dontilly
- Réalisation d'un flyer et d'articles sur le site internet du S2e77
- Projet d'animations dans les classes
- Etude en cours sur le rebouchage des captages



35

Point sur la situation quantitative de la nappe de Champigny



La météo du point de vue de la nappe

Octobre	Novembre	Décembre	Janvier	Février	Mars	Avril
Elevée	Faible	Faible	Moyenne	Nulle	Moyenne	Elevée

Période de recharge des nappes

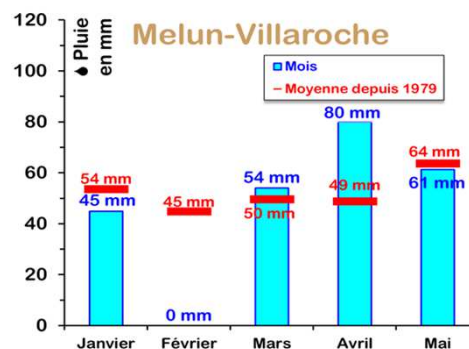

2 secteurs de nappe...

Les zones de gestion de la nappe du Champigny

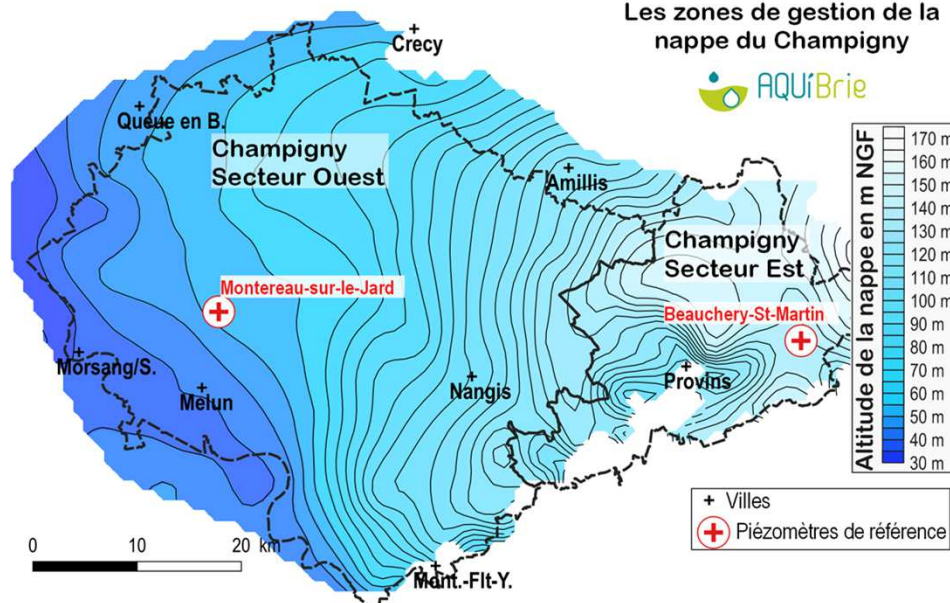



Champigny Ouest

Grâce au plafonnement des pompages dès les années 2000, on garde une marge de manœuvre

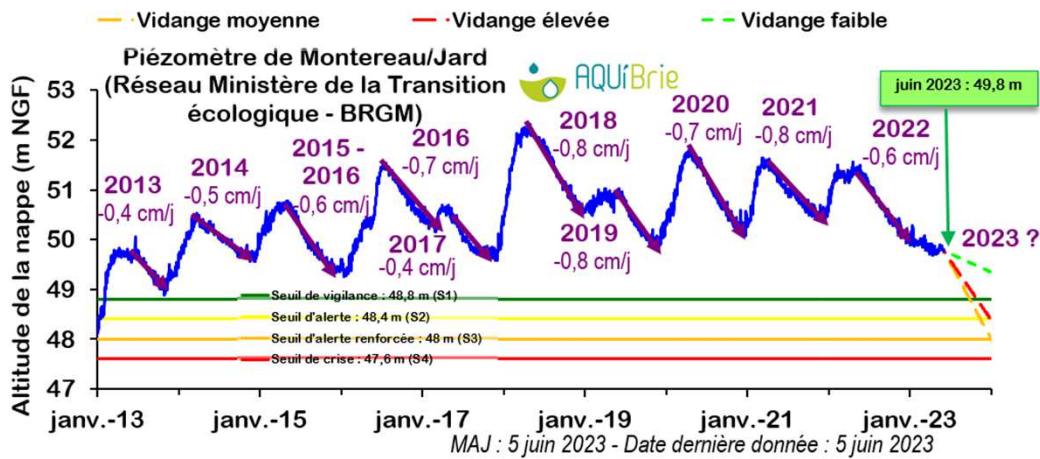

Champigny Est

Secteur en toboggan jusqu'aux sources de Provins
=> s'il ne pleut pas, le niveau s'effondre

